



**แผนพัฒนาท้องถิ่น
(พ.ศ.๒๕๖๑ - ๒๕๖๕)
ประจำปี ๒๕๖๒**

**องค์การบริหารส่วนตำบล
อำเภอบางมูลนาก จังหวัดพิจิตร**



ประกาศองค์การบริหารส่วนตำบลภูมิ
เรื่อง ประกาศใช้แผนพัฒนาท้องถิ่น (พ.ศ.๒๕๖๑-๒๕๖๕)

ตามระเบียบกระทรวงมหาดไทย ว่าด้วยการจัดทำแผนพัฒนาขององค์กรปกครองส่วนท้องถิ่น พ.ศ.๒๕๔๘ แก้ไขเพิ่มเติมถึง (ฉบับที่ ๓) พ.ศ.๒๕๖๑ และหนังสือกระทรวงมหาดไทย ด่วนที่สุดที่ มท ๐๘๑๐.๓/ว ๒๙๓๑ ลงวันที่ ๑๕ พฤษภาคม ๒๕๖๒ เรื่อง ชักซ้อมแนวทางการทบทวนการจัดทำแผนพัฒนาท้องถิ่นจากระยะเวลาสี่ปี (พ.ศ.๒๕๖๑-๒๕๖๔) เป็นแผนพัฒนาท้องถิ่นที่มีระยะเวลาห้าปี (พ.ศ.๒๕๖๑-๒๕๖๕) ให้ดำเนินการแล้วเสร็จภายใน ๑๕ มิถุนายน ๒๕๖๒ องค์การบริหารส่วนตำบลภูมิได้ดำเนินการจัดทำแผนพัฒนาท้องถิ่น (พ.ศ.๒๕๖๑-๒๕๖๕) เรียบร้อยแล้ว

องค์การบริหารส่วนตำบลภูมิ จึงขอประกาศใช้แผนพัฒนาท้องถิ่น (พ.ศ.๒๕๖๑-๒๕๖๕) รายละเอียดตามเอกสารที่แนบท้าย

จึงประกาศให้ทราบโดยทั่วกัน

ประกาศ ณ วันที่ ๑๔ มิถุนายน พ.ศ. ๒๕๖๒

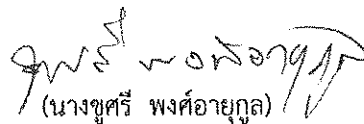
(นางชูศรี พงศ์อายุกุล)

นายกองค์การบริหารส่วนตำบลภูมิ

คำนำ

ด้วยระเบียบกระทรวงมหาดไทยว่าด้วยการจัดทำแผนพัฒนาขององค์กรปกครองส่วนท้องถิ่น พ.ศ.๒๕๔๘ ฉบับที่ ๒ พ.ศ.๒๕๕๙ ฉบับที่ ๓ พ.ศ.๒๕๖๑ และหนังสือกระทรวงมหาดไทย ด่วนที่สุด ที่ มท ๐๘๑๐.๓/ว ๒๙๓๑ ลงวันที่ ๑๕ พฤษภาคม ๒๕๖๒ เรื่อง ชักซ้อมแนวทางการทบทวนแผนพัฒนาท้องถิ่น (พ.ศ.๒๕๖๑-๒๕๖๕) ขององค์กรปกครองส่วนท้องถิ่น โดยได้สั่งการให้องค์กรปกครองส่วนท้องถิ่นทุกแห่งดำเนินการ ทบทวนแผนพัฒนาท้องถิ่นจากเดิมที่มีระยะเวลาสี่ปี (พ.ศ.๒๕๖๑-๒๕๖๔) เป็นแผนพัฒนาท้องถิ่นที่มีระยะเวลาห้าปี (พ.ศ.๒๕๖๑-๒๕๖๕)

องค์การบริหารส่วนตำบลภูมิ ได้ดำเนินการจัดประชุมประชาคมท้องถิ่น ระดับตำบล และได้ ดำเนินการตามระเบียบกระทรวงมหาดไทยว่าด้วยการจัดทำแผนพัฒนาท้องถิ่นดังกล่าวแล้ว องค์การบริหาร ส่วนตำบลภูมิ หวังเป็นอย่างยิ่งว่าแผนพัฒนาท้องถิ่น (พ.ศ. ๒๕๖๑-๒๕๖๕) ฉบับนี้ จะได้ใช้เป็นแนวทางการจัดทำ งบประมาณประจำปีและพัฒนาในด้านต่างๆ ได้อย่างมีประสิทธิภาพต่อไป

องค์การบริหารส่วนตำบลภูมิ

สารบัญ

หน้า

ส่วนที่ ๑	สภาพทั่วไปและข้อมูลพื้นฐาน	๑
	๑. ด้านกายภาพ	
	๒. ด้านการเมือง/การปกครอง	
	๓. ประชากร	
	๔. สภาพทางสังคม	
	๕. ระบบบริการพื้นฐาน	
	๖. ระบบเศรษฐกิจ	
	๗. เศรษฐกิจพอเพียงด้านแหล่งน้ำ	
	๘. ศาสนา ประเพณี วัฒนธรรม	
	๙. ทวีปยากรธรรมชาติ	
ส่วนที่ ๒	ยุทธศาสตร์องค์การปกครองส่วนท้องถิ่น	๖
	๑. ความสัมพันธ์ระหว่างแผนพัฒนาระดับมหภาค	
	๒. ยุทธศาสตร์ขององค์การปกครองส่วนท้องถิ่น	
	๓. การวิเคราะห์เพื่อพัฒนาท้องถิ่น	
ส่วนที่ ๓	การนำแผนพัฒนาท้องถิ่นสู่ปฏิบัติการปฏิบัติ	๒๘
	๑. ยุทธศาสตร์การพัฒนาและแผน	
	๒. บัญชีโครงการพัฒนาท้องถิ่น	
ส่วนที่ ๔	การติดตามประเมินผล	๑๕๗
	๑. การติดตามและประเมินผลยุทธศาสตร์	
	๒. การติดตามและประเมินผลโครงการ	
	๓. สรุปผลการพัฒนาท้องถิ่นในภาพรวม	
	๔. ข้อเสนอแนะในการพัฒนาท้องถิ่นในอนาคต	

บทที่ ๑
สภาพทั่วไปและข้อมูลพื้นฐาน

๑ ด้านกายภาพ

๑.๑ ที่ตั้งหมู่บ้านและชุมชน

องค์การบริหารส่วนตำบลภูมิอยู่ในเขตอำเภอบางมูลนาก จังหวัดพิจิตร ตั้งอยู่ห่างจากที่ว่าการอำเภอ
บางมูลนาก ประมาณ ๘ กิโลเมตร และห่างจากตัวจังหวัดพิจิตร ประมาณ ๖๘ กิโลเมตร องค์การบริหารส่วน
ตำบลภูมิ ตั้งอยู่บ้าน ๙๑ หมู่ที่ ๓ ตำบลภูมิ อำเภอบางมูลนาก

ทิศเหนือ	ติดกับ	ตำบลลำประดา อำเภอบางมูลนาก จังหวัดพิจิตร
ทิศตะวันออก	ติดกับ	ตำบลวังตะกู อำเภอบางมูลนาก จังหวัดพิจิตร
ทิศตะวันตก	ติดกับ	ตำบลเนินมะกอก และตำบลหอไกร อำเภอบางมูลนาก จังหวัดพิจิตร
ทิศใต้	ติดกับ	ตำบลวังกรด และตำบลวังสำโรง อำเภอบางมูลนาก จังหวัดพิจิตร

เนื้อที่	พื้นที่ทั้งหมดประมาณ	๒๕,๖๓๑.๒๕	ไร่ หรือ ตารางกิโลเมตร
	พื้นที่ทำการเกษตร	๒๑,๙๖๓.๐๐	ไร่
	พื้นที่อยู่อาศัยประมาณ	๓,๖๖๘.๒๕	ไร่

๑.๒ ลักษณะภูมิอากาศ

องค์การบริหารส่วนภูมิ มีพื้นที่อยู่ภาคเหนือตอนล่าง และภาคกลางตอนบน สภาพอากาศโดยทั่วไป
จึงค่อนข้างผันแปรตามสภาพอากาศที่อยู่ในภาวะโลกร้อน ในบางช่วงมีสภาพอากาศที่ร้อนมากส่งผลให้ในพื้นที่มี
สภาพแห้งแล้ง ไม่สามารถเพราะปลูกได้

๑.๓ ลักษณะของดิน

สภาพลักษณะของดิน ในพื้นที่องค์การบริหารส่วนตำบลภูมิ มีลักษณะเป็นดินเหนียว และดินทรายดิน
ขาดความอุดมสมบูรณ์ของสภาพดิน เนื่องจากขาดการบำรุงรักษาสภาพดิน และการเพราะปลูกส่วนใหญ่ใช้
ปุ๋ยเคมี ทำให้ดินมีสภาพทรุดโทรม และพื้นที่ที่มีสภาพแห้งแล้ง

๑.๔ ลักษณะของแหล่งน้ำ

ประชาชนในพื้นที่องค์การบริหารส่วนตำบลภูมิส่วนใหญ่ประกอบอาชีพเกษตรกรรม แต่แหล่งน้ำสำหรับทำ
การเกษตรไม่มี และไม่มีการวางระบบหรือกำหนดแนวทางในการบริหารจัดการน้ำอย่างเป็นระบบ ในช่วงฤดูฝน
น้ำท่วมขัง และในช่วงฤดูแล้งมีสภาพที่แห้งแล้งไม่มีแหล่งจัดเก็บน้ำสำหรับทำการเกษตร

๑.๕ ลักษณะของป่าไม้

ในพื้นที่ขององค์การบริหารส่วนตำบลภูมิ ไม่มีพื้นที่ป่าไม้ ซึ่งพื้นที่ส่วนใหญ่เป็นแหล่งเพราะปลูกข้าว และทำ
เกษตรทั่วไป มีผู้ครอบครอง/เป็นเจ้าของ

๒ ด้านการเมืองการปกครอง

๒.๑ เขตปกครอง

องค์การบริหารส่วนตำบลภูมิ มีเขตปกครองอยู่ ๒ ตำบล คือ ตำบลภูมิ มีหมู่บ้าน จำนวน ๕ หมู่ และตำบล
ห้วยเขน มีหมู่บ้านจำนวน ๕ หมู่ รวมในพื้นที่มีหมู่บ้านจำนวน ๑๐ หมู่บ้าน

๒.๒ การเลือกตั้ง

การเลือกตั้งผู้บริหารและสมาชิกสภาองค์การบริหารส่วนตำบล ตามพระราชบัญญัติสภาตำบลและองค์การ
บริหารส่วนตำบล พ.ศ. ๒๕๓๗ และที่แก้ไขเพิ่มเติมถึงปัจจุบัน มีจำนวน ๑๐ หมู่บ้าน หากมีการเลือกตั้งในครั้งหน้า
จะมี ผู้บริหารท้องถิ่น (นายกองค์การบริหารส่วนตำบล) จำนวน ๑ คน จะมีการเลือกตั้งสมาชิกสภาองค์การบริหาร
ส่วนตำบล หมู่บ้านละ ๒ คน ๑๐ หมู่บ้าน รวมเป็น ๒๐

๓. ประชากร

๓.๑ ข้อมูลเกี่ยวกับจำนวนประชากร

หมู่ที่	ตำบล/หมู่บ้าน	ครัวเรือน	ชาย	หญิง	รวม
๑	ตำบลห้วยเขน / หมู่ ๑	๑๒๒	๑๓๔	๑๙๕	๓๒๙
๒	ตำบลห้วยเขน / หมู่ ๒	๘๖	๑๐๑	๑๒๒	๒๒๓
๓	ตำบลห้วยเขน / หมู่ ๓	๑๕๗	๑๕๘	๑๗๕	๓๓๓
๔	ตำบลห้วยเขน / หมู่ ๔	๑๕๐	๑๙๘	๒๓๕	๔๓๓
๕	ตำบลห้วยเขน / หมู่ ๕	๓๖	๕๕	๕๕	๑๑๐
๖	ตำบลภูมิ / หมู่ ๑	๑๓๑	๑๔๘	๑๖๓	๓๓๑
๗	ตำบลภูมิ / หมู่ ๒	๑๑๗	๑๓๙	๑๔๗	๒๘๖
๘	ตำบลภูมิ / หมู่ ๓	๑๘๑	๒๐๓	๒๒๙	๔๓๒
๙	ตำบลภูมิ / หมู่ ๔	๑๔๔	๒๐๓	๒๐๑	๔๐๔
๑๐	ตำบลภูมิ / หมู่ ๕	๒๑๖	๓๒๗	๓๖๓	๖๙๐
	รวม	๑,๓๔๐	๑,๖๖๖	๑,๘๘๕	๓,๕๕๑

ที่มา - ข้อมูลจากการสำรวจทะเบียนอำเภอบางมูลนาก ณ เดือน ๔ ตุลาคม ๒๕๖๑

๓.๒ ช่วงอายุและจำนวนประชากร

ช่วงอายุและจำนวนประชากร	จำนวนประชากร (คน)		
	ชาย	หญิง	รวม
เยาวชน (อายุต่ำกว่า ๑๘ ปี)	๒๕๘	๒๘๔	๕๔๕
ประชาชน (อายุ ๑๘ - ๖๐ ปี)	๑,๐๖๑	๑,๑๒๔	๒,๑๘๕
ประชากรผู้สูงอายุ (อายุมากกว่า ๖๐ ปี)	๓๖๔	๔๙๘	๘๖๒
รวม	๑,๖๘๓	๑,๙๐๖	๓,๕๘๙

ที่มา - ข้อมูลจากการสำรวจทะเบียนอำเภอบางมูลนาก ณ เดือน ๔ ตุลาคม ๒๕๖๑

๔. สภาพทางสังคม

๔.๑ การศึกษา

มีโรงเรียนอนุบาล-ประถมศึกษาปีที่ ๖ จำนวน ๒ แห่ง ดังนี้

- ๑) โรงเรียนอนุบาลบางมูลนากวัดห้วยเขน
 - ๒) โรงเรียนภูมิ (หยุดสอนชั่วคราวเนื่องจากนักเรียนมีจำนวนน้อย)
- ศูนย์พัฒนาเด็กเล็กก่อนวัยเรียน ๒ แห่ง ได้แก่

- ๑) ศูนย์พัฒนาเด็กเล็กตำบลภูมิ
- ๒) ศูนย์พัฒนาเด็กเล็กตำบลห้วยเขน

๔.๒ สาธารณสุข

- ๑) โรงพยาบาลส่งเสริมสุขภาพตำบลภูมิ จำนวน ๑ แห่ง
- ๒) โรงพยาบาลส่งเสริมสุขภาพตำบลห้วยเขน จำนวน ๑ แห่ง

๔.๓ อาชญากรรม

๔.๓ ยาเสพติด

ปัญหา ยาเสพติดมีพื้นที่ที่ต้องเฝ้าระวัง ทั้งสองตำบล คือในพื้นที่ตำบลภูมิ และตำบลห้วยเขน

๔.๔ การสังคมสงเคราะห์

องค์การบริหารส่วนตำบลภูมิ ได้ดำเนินการให้การช่วยเหลือสงเคราะห์ โดยการจ่ายเบี้ยให้ผู้สูงอายุ คนพิการ และผู้ป่วยเอดส์

๕. การบริการขั้นพื้นฐาน

การคมนาคม

ถนนลาดยาง

จำนวน ๔ สาย

- สายบางมูลนาก - วังจิ้ว
- สายหนองเต่า - ห้วยหลัว
- สายบ้านห้วยเขน - ไตโสน
- สายบ้านห้วยเขน - วังตะกู

ถนนคอนกรีตเสริมเหล็ก

จำนวน ๑๓ สาย

ถนนลูกรัง

จำนวน ๑๗ สาย

๕.๑ การไฟฟ้า

ไฟฟ้าสาธารณะ เข้าถึงทั้ง ๑๐ หมู่

๕.๒ ระบบประปา

มีประปาหมู่บ้านเข้าถึงทั้ง ๑๐ หมู่ (แต่น้ำส่วนใหญ่มีสภาพเป็นหินปูนซึ่งไม่สามารถดื่มกินได้)

๕.๓ โทรศัพท์

มีคลื่นสัญญาณโทรศัพท์ทั้ง ๑๐ หมู่บ้าน ประชาชนสามารถเลือกใช้บริการได้ตามความพอใจ

๕.๔ ไปรษณีย์หรือการสื่อสาร หรือการขนส่ง และวัสดุครุภัณฑ์

มีศูนย์ไปรษณีย์ที่ใกล้พื้นที่องค์การบริหารส่วนตำบลภูมิ อยู่ ๒ แห่งคือ ที่ทำการไปรษณีย์วังตะกู ระยะทางประมาณ ๕ กิโลเมตร และที่ทำการไปรษณีย์บางมูลนากระยะทางประมาณ ๘ กิโลเมตร

๖. ระบบเศรษฐกิจ

๖.๑ การเกษตร

ราษฎรส่วนใหญ่ปลูกข้าว ประมาณร้อยละ ๘๐ ที่เหลือ ที่เหลือจะทำไร่ เลี้ยงสัตว์ ประกอบอาชีพส่วนตัวและรับจ้างทั่วไป

๖.๒ การประมง

ในพื้นที่องค์การบริหารส่วนตำบลภูมิมีสภาพแห้งแล้ง และในช่วงฤดูฝนมักมีน้ำท่วมจึงไม่เหมาะสำหรับทำประมงแต่ก็มีเกษตรกรบางรายสามารถบริหารจัดการน้ำ จะมีการเลี้ยงกุ้งก้ามแดงที่ใช้น้ำน้อย และปลาตุกในบ่อซีเมนต์

๖.๓ การปศุสัตว์

องค์การบริหารส่วนตำบลภูมิมีกการปศุสัตว์ คือ การเลี้ยงสุกร เลี้ยงไก่ และแมลงประเภ็จิ้งหรีด

๖.๔ การบริการ

บริการนวดแผนโบราณ / พื้นเมือง โดยจะอยู่ในโรงพยาบาลส่งเสริมสุขภาพตำบลภูมิมิ และโรงพยาบาลส่งเสริมสุขภาพตำบลห้วยเขน

๖.๕ การท่องเที่ยว

องค์การบริหารส่วนตำบลภูมิมิ วัดห้วยเขนที่มีภาพวาดฝาผนังภายในโบสถ์ที่สวยงามและเก่าแก่ ซึ่งได้จัดสร้างโดยหลวงพ่อบุญพระเกจิชื่อดังของจังหวัดพิจิตร จึงเป็นที่นับถือของประชาชนทั่วไป และปัจจุบันกรมศิลปากรได้ขึ้นทะเบียนเป็นแล้ว

๖.๖ อุตสาหกรรม

องค์การบริหารส่วนตำบลภูมิมิ ไม่มีโรงงานอุตสาหกรรม

๖.๗ การพาณิชย์และกลุ่มอาชีพ

-กลุ่มอาชีพ(หมู่ ๒ ตำบลห้วยเขน)	๑	กลุ่ม
-กลุ่มกองทุนหมู่บ้าน ๒ ตำบล	๑๐	กลุ่ม

๖.๘ แรงงาน

ราษฎรส่วนใหญ่ประมาณร้อยละ ๘๐ ประกอบอาชีพทำทำนา การเกษตรอื่นๆ ที่เหลือประกอบอาชีพส่วนตัวและรับจ้าง

๗. ศาสนา ประเพณี วัฒนธรรม

๗.๑ การนับถือศาสนา

ประชาชนส่วนใหญ่นับถือศาสนาพุทธ โดยมีข้อมูลศาสนสถาน ดังนี้
วัดมีจำนวน ๓ วัด ได้แก่

๑. วัดบางลำพู หมู่ที่ ๑ ต.ภูมิมิ
๒. วัดหนองเต่า หมู่ที่ ๓ ต.ภูมิมิ
๓. วัดห้วยเขน หมู่ที่ ๓ ต.ห้วยเขน

๗.๒ ประเพณีและงานประจำปี

๑. จัดงานประเพณีวันสำคัญต่างๆ เช่น วันสงกรานต์ วันเข้าพรรษา ฯลฯ
๒. งานศาลเจ้าห้วยเขน
๓. งานสักการะพ่อตาพระธรรมยา (อดีตเจ้าเมืองภูมิมิ)

๗.๓ ภูมิปัญญาท้องถิ่น ภาษาล้าน

ภูมิปัญญาท้องถิ่นที่โดดเด่น คือ งานเครื่องจักรสาน หมู่ที่ ๒ ต.ห้วยเขน

๗.๔ สิ้นค้าพื้นเมืองและของที่ระลึก

สิ้นค้าพื้นเมืองและของที่ระลึก

งานเครื่องจักรสาน หมู่ที่ ๒ ต.ห้วยเขน

๘. ทรัพยากรธรรมชาติ

๘.๑ น้ำแหล่งน้ำธรรมชาติ

ลำห้วย , ลำน้ำ	-	สาย
บึง , ทหนองน้ำ	-	แห่ง
ลำเหมือง	-	สาย
อ่างเก็บน้ำ	-	แห่ง
แหล่งน้ำที่สร้างขึ้น		
ฝาย	-	แห่ง
บ่อน้ำตื้น	-	แห่ง
บ่อโยก	-	แห่ง
ระบบประปาหมู่บ้าน	๑๐	แห่ง

๘.๒ ป่าไม้

-

๘.๓ ภูเขา

-

๙. เศรษฐกิจพอเพียงท้องถิ่น (ด้านการเกษตรและแหล่งน้ำ)

๙.๑ ข้อมูลพื้นฐานของหมู่บ้านหรือชุมชนมีจำนวน ๑๐ หมู่บ้าน และมีข้อมูลพื้นฐานแต่ละหมู่บ้าน

๙.๒ ข้อมูลด้านการเกษตร

ราษฎรส่วนใหญ่ประมาณร้อยละ ๘๐ ประกอบอาชีพทำการเกษตรกรรมได้แก่ทำนา

๙.๓ ข้อมูลด้านแหล่งน้ำการเกษตร

ไม่มีระบบชลประทาน แหล่งน้ำธรรมชาติมีเพียงคลองลำไค้ที่ไม่สามารถจัดเก็บน้ำได้

๙.๔ ข้อมูลด้านแหล่งน้ำกิน น้ำใช้ (หรือน้ำเพื่อการอุปโภค บริโภค)

มีระบบประปาบาดาลหมู่บ้าน จำนวน ๑๐ หมู่บ้าน ได้แก่ หมู่ที่ ๑-๑๐ (แต่น้ำไม่สามารถใช้ดื่มกินได้ เนื่องจากมาหินปูน)

ส่วนที่ ๒

ยุทธศาสตร์การพัฒนากองคกรปกครองส่วนท้องถิ่น

๑. ความสัมพันธ์ระหว่างแผนพัฒนาระดับมหภาค

๑.๑ ยุทธศาสตร์ชาติระยะ ๒๐ ปี (พ.ศ. ๒๕๖๑ - ๒๕๘๐)

วิสัยทัศน์

“ประเทศไทยมีความมั่นคง มั่งคั่ง ยั่งยืน เป็นประเทศพัฒนาแล้วด้วยการพัฒนาตามหลักปรัชญาของเศรษฐกิจพอเพียง”หรือเป็นคติพจน์ประจำชาติว่า “มั่นคง มั่งคั่ง ยั่งยืน”

ยุทธศาสตร์ชาติ

ยุทธศาสตร์ชาติที่จะใช้เป็นกรอบแนวทางการ พัฒนาในระยะ ๒๐ ปี ประกอบด้วย ๖ ยุทธศาสตร์ โดยมีสาระสำคัญของแต่ละยุทธศาสตร์ สรุปได้ ดังนี้

๑) ยุทธศาสตร์ด้านความมั่นคง มีเป้าหมายทั้งในการสร้างเสถียรภาพภายในประเทศและช่วยลดและป้องกันภัยคุกคามจากภายนอก รวมทั้งสร้างความเชื่อมั่นในกลุ่มประเทศอาเซียนและประชาคมโลกที่มีต่อประเทศไทย โดยมีกรอบแนวทางที่ต้องให้ความสำคัญ อาทิ (๑) การเสริมสร้างความมั่นคงของสถาบันหลัก และการปกครองระบอบประชาธิปไตยอันมีพระมหากษัตริย์ทรงเป็นประมุข (๒) การปฏิรูปกลไกการบริหารประเทศและพัฒนาความมั่นคงทางการเมือง ขจัดคอร์รัปชัน สร้างความเชื่อมั่นในกระบวนการยุติธรรม (๓) การรักษาความมั่นคงภายในและความสงบเรียบร้อยภายใน ตลอดจนการบริหารจัดการความมั่นคงชายแดนและชายฝั่งทะเล (๔) การพัฒนาระบบ กลไก มาตรการและความร่วมมือระหว่างประเทศทุกระดับ และรักษาคุณภาพความสัมพันธ์กับประเทศมหาอำนาจ เพื่อป้องกันและแก้ไขปัญหาความมั่นคงรูปแบบใหม่ (๕) การพัฒนาเสริมสร้างศักยภาพการผนึกกำลังป้องกันประเทศ การรักษาความสงบเรียบร้อยภายในประเทศ สร้างความร่วมมือกับประเทศเพื่อนบ้านและมิตรประเทศ (๖) การพัฒนาระบบการเตรียมพร้อมแห่งชาติ และระบบบริหารจัดการภัยพิบัติ รักษาความมั่นคงของฐานทรัพยากรธรรมชาติ สิ่งแวดล้อม (๗) การปรับกระบวนการทำงานของกลไก ที่เกี่ยวข้องจากแนวคิดสู่แนวระนาบ มากขึ้น

๒) ยุทธศาสตร์ด้านการสร้างความสามารถในการแข่งขัน เพื่อให้ประเทศไทยสามารถพัฒนาไปสู่การเป็นประเทศพัฒนาแล้ว ซึ่งจำเป็นต้องยกระดับผลิตภาพการผลิตและการใช้นวัตกรรมในการเพิ่มความสามารถในการแข่งขันและการพัฒนาอย่างยั่งยืนทั้งในสาขาอุตสาหกรรม เกษตรและบริการ การสร้างความมั่นคงและปลอดภัยด้านอาหาร การเพิ่มขีดความสามารถทางการค้าและการเป็นผู้ประกอบการ รวมทั้งการพัฒนาฐานเศรษฐกิจแห่งอนาคต ทั้งนี้ ภายใต้กรอบการปฏิรูปและพัฒนาปัจจัยเชิงยุทธศาสตร์ทุกด้าน ได้แก่ โครงสร้างพื้นฐานและระบบโลจิสติกส์ วิทยาศาสตร์ เทคโนโลยี และนวัตกรรม การพัฒนาทุนมนุษย์ และการบริหารจัดการทั้งในภาครัฐและภาคธุรกิจเอกชน โดยมีกรอบแนวทางที่ต้องให้ความสำคัญ อาทิ (๑) การพัฒนาสมรรถนะทางเศรษฐกิจ (๒) การพัฒนาภาคการผลิตและบริการ บนฐานของการพัฒนานวัตกรรมและมีความเป็นมิตรต่อสิ่งแวดล้อม ในภาคเกษตร ภาคอุตสาหกรรม และภาคบริการ (๓) การพัฒนาผู้ประกอบการ และเศรษฐกิจ ชุมชน พัฒนาทักษะผู้ประกอบการ ยกระดับผลิตภาพแรงงาน และพัฒนาวิสาหกิจขนาดกลางและขนาดย่อม (SMEs) สู่สากล และพัฒนาวิสาหกิจชุมชนและสถาบันเกษตรกร (๔) การพัฒนาพื้นที่เศรษฐกิจพิเศษและเมือง พัฒนาเขตเศรษฐกิจพิเศษชายแดน และพัฒนาระบบเมืองศูนย์กลางความเจริญ จัดระบบผังเมืองที่มีประสิทธิภาพ (๕) การลงทุนพัฒนาโครงสร้างพื้นฐาน ในด้านการขนส่ง ด้านพลังงาน ระบบเทคโนโลยีสารสนเทศและการสื่อสาร และการวิจัยและพัฒนา (๖) การเชื่อมโยงกับภูมิภาคและเศรษฐกิจโลก สร้างความเป็นหุ้นส่วนการพัฒนาภิวนานาประเทศ

๓) ยุทธศาสตร์การพัฒนาและเสริมสร้างศักยภาพคน เพื่อพัฒนาคนและสังคมไทยให้เป็นรากฐานที่แข็งแกร่งของประเทศ มีความพร้อมทางกาย ใจ สติปัญญา มีความเป็นสากล มีทักษะการคิด วิเคราะห์ อย่างมีเหตุผล มีระเบียบวินัย เคารพกฎหมาย มีคุณธรรม จริยธรรม รู้คุณค่าความเป็นไทย มีครอบครัวที่มั่นคง โดยมีกรอบแนวทางที่ต้องให้ความสำคัญ อาทิ (๑) การพัฒนาศักยภาพคนตลอดช่วงชีวิตให้ สนับสนุนการเจริญเติบโตของประเทศ (๒) การยกระดับคุณภาพการศึกษาและการ เรียนรู้ให้มีคุณภาพ เท่าเทียมและทั่วถึง

(๓) การปลูกฝังระเบียบวินัย คุณธรรม จริยธรรม ค่านิยมที่พึงประสงค์ (๔) การสร้างเสริมให้คนมีสุขภาวะที่ดี (๕) การสร้างความอยู่ดีมีสุขของครอบครัวไทย เสริมสร้างบทบาทของสถาบันครอบครัวในการบ่มเพาะจิตใจให้เข้มแข็ง

๔) ยุทธศาสตร์ด้านการสร้างโอกาสความเสมอภาคและเท่าเทียมกันทางสังคม เพื่อเร่งกระจายโอกาสการพัฒนาและ สร้างความมั่นคงให้ทั่วถึง ลดความเหลื่อมล้ำไปสู่สังคมที่เสมอภาคและ เป็นธรรม โดยมีกรอบแนวทางที่ต้องให้ความสำคัญ อาทิ (๑) การสร้างความมั่นคงและการลดความ เหลื่อมล้ำทางด้านเศรษฐกิจและสังคม (๒) การพัฒนาระบบบริการและระบบบริหาร จัดการสุขภาพ (๓) การสร้างสภาพแวดล้อมและนวัตกรรมที่ เอื้อต่อการดำรงชีวิตในสังคมสูงวัย (๔) การสร้างความเข้มแข็งของสถาบันทางสังคม ทูตทางวัฒนธรรมและความเข้มแข็งของชุมชน (๕) การพัฒนาการสื่อสารมวลชนให้เป็นกลไกใน การสนับสนุนการพัฒนา

๕) ยุทธศาสตร์ด้านการสร้างการเติบโตบนคุณภาพชีวิตที่เป็นมิตรต่อสิ่งแวดล้อม เพื่อเร่งอนุรักษ์ฟื้นฟูและสร้างความมั่นคงของฐานทรัพยากรธรรมชาติ และมีความมั่นคงด้านน้ำ รวมทั้งมี ความสามารถในการ ป้องกันผลกระทบและปรับตัวต่อการเปลี่ยนแปลง สภาพภูมิอากาศและภัยพิบัติธรรมชาติ และพัฒนามุ่งสู่การเป็น สังคม สีเขียว โดยมีกรอบแนวทางที่ต้องให้ความสำคัญ อาทิ (๑) การจัดระบบอนุรักษ์ ฟื้นฟูและป้องกันการ ทำลาย ทรัพยากรธรรมชาติ (๒) การวางระบบบริหารจัดการน้ำให้มีประสิทธิภาพทั้ง ๒๕ กลุ่มน้ำ เน้นการปรับระบบการ บริหารจัดการอุทกภัยอย่างบูรณาการ (๓) การพัฒนาและใช้พลังงานที่เป็นมิตรกับ สิ่งแวดล้อม (๔) การพัฒนาเมือง อุตสาหกรรมเชิงนิเวศและ เมืองที่เป็นมิตรกับสิ่งแวดล้อม (๕) การร่วมลดปัญหาโลกร้อนและปรับตัวให้ พร้อมกับการ เปลี่ยนแปลงสภาพภูมิอากาศ (๖) การใช้เครื่องมือทางเศรษฐศาสตร์และนโยบายการคลังเพื่อสิ่งแวดล้อม

๖) ยุทธศาสตร์ด้านการปรับสมดุลและพัฒนาระบบการบริหารจัดการภาครัฐ เพื่อให้หน่วยงาน ภาครัฐมีขนาดที่เหมาะสม กับบทบาทภารกิจ มีสมรรถนะสูง มีประสิทธิภาพและประสิทธิผล กระจายบทบาท ภารกิจไปสู่ท้องถิ่นอย่างเหมาะสม มีธรรมาภิบาล โดยมีกรอบแนวทางที่ต้องให้ความสำคัญ อาทิ (๑) การปรับปรุง โครงสร้าง บทบาท ภารกิจของหน่วยงานภาครัฐ ให้มีขนาดที่เหมาะสม (๒) การวางระบบบริหารราชการแบบบูรณาการ (๓) การพัฒนาระบบบริหารจัดการกำลังคนและพัฒนาบุคลากรภาครัฐ (๔) การต่อต้านการทุจริตและประพฤติมิ ชอบ (๕) การปรับปรุงกฎหมายและระเบียบต่าง ๆ ให้ทันสมัย เป็นธรรมและเป็นสากล (๖) การพัฒนาระบบการ ให้บริการประชาชนของ หน่วยงานภาครัฐ (๗) การปรับปรุงการบริหารจัดการรายได้และ รายจ่ายของภาครัฐ

๑.๒ แผนพัฒนาเศรษฐกิจและสังคมแห่งชาติฉบับที่ ๑๒ (พ.ศ. ๒๕๖๐ - ๒๕๖๔)

แผนพัฒนาเศรษฐกิจและสังคมแห่งชาติ ฉบับที่ ๑๒ ที่จัดทำขึ้นบนพื้นฐานของยุทธศาสตร์ชาติ ๒๐ ปี (พ.ศ. ๒๕๖๐ - ๒๕๗๙) โดยหลักการสำคัญของแผนพัฒนาฯ ฉบับที่ ๑๒ ประกอบด้วย (๑) ยึดหลักปรัชญา “เศรษฐกิจพอเพียง” (๒) ยึด “คนเป็นศูนย์กลางการพัฒนา” (๓) ยึด “วิสัยทัศน์ภายใต้ยุทธศาสตร์ชาติ ๒๐ ปี” มาเป็นกรอบของวิสัยทัศน์ประเทศไทยในแผนพัฒนาฯ ฉบับที่ ๑๒ (๔) ยึด “เป้าหมายอนาคตประเทศไทย ปี ๒๕๗๙” เป็นกรอบการกำหนดเป้าหมายที่จะบรรลุใน ๕ ปีแรก และเป้าหมายในระดับย่อยลงมา ควบคู่กับ กรอบเป้าหมายที่ยั่งยืน และ (๕) ยึดหลักการนำไปสู่การปฏิบัติให้เกิดผลสัมฤทธิ์อย่างจริงจังใน ๕ ปี

วัตถุประสงค์และเป้าหมายการพัฒนา ในช่วงแผนพัฒนาเศรษฐกิจและสังคมแห่งชาติ ฉบับที่ ๑๒ ประกอบด้วย (๑) เพื่อวางรากฐานให้คนไทยเป็นคนมีสุขภาวะและสุขภาพที่ดี ตลอดจนเป็นคนเก่งที่มีทักษะความรู้ ความสามารถและพัฒนาตนเองได้ต่อเนื่องตลอดชีวิต (๒) เพื่อให้คนไทยมีความมั่นคงทางเศรษฐกิจและสังคม ผู้ด้อยโอกาสได้รับการพัฒนาศักยภาพ รวมทั้งชุมชนมีความเข้มแข็งพึ่งพาตนเองได้ (๓) เพื่อให้เศรษฐกิจเข้มแข็ง แข่งขันได้ มีเสถียรภาพ และมีความยั่งยืน (๔) เพื่อรักษาและฟื้นฟูทรัพยากรธรรมชาติ (๕) เพื่อให้การบริหารราชการ แผ่นดินมีประสิทธิภาพ โปร่งใส และมีการทำงานเชิงบูรณาการ (๖) เพื่อให้มีการกระจายความเจริญไปสู่ภูมิภาค และ (๗) เพื่อผลักดันให้ประเทศไทยมีความเชื่อมโยงกับประเทศต่าง ๆ ได้อย่างสมบูรณ์และมีประสิทธิภาพ

เป้าหมายรวม ประกอบด้วย (๑) คนไทยมีคุณลักษณะเป็นคนไทยที่สมบูรณ์ (๒) ความเหลื่อมล้ำทางด้านรายได้และความยากจนลดลง (๓) ระบบเศรษฐกิจมีความเข้มแข็งและแข่งขันได้ (๔) ทูทางธรรมชาติและคุณภาพสิ่งแวดล้อมสามารถสนับสนุนการเติบโตที่เป็นมิตรกับสิ่งแวดล้อม (๕) มีความมั่นคงในเอกราชและอธิปไตย และเพิ่มความเชื่อมั่นของนานาชาติต่อประเทศไทย และ (๖) มีระบบบริหารจัดการภาครัฐที่มีประสิทธิภาพ โปร่งใส ตรวจสอบได้ กระจายอำนาจ และมีส่วนร่วมจากประชาชน

ยุทธศาสตร์การพัฒนาประเทศ มี ๑๐ ยุทธศาสตร์ ประกอบด้วย ๑) ยุทธศาสตร์การเสริมสร้างและพัฒนาศักยภาพทุนมนุษย์ ๒) ยุทธศาสตร์การสร้างความเป็นธรรมและลดความเหลื่อมล้ำในสังคม ๓) ยุทธศาสตร์การสร้างความเข้มแข็งทางเศรษฐกิจและแข่งขันได้อย่างยั่งยืน ๔) ยุทธศาสตร์การเติบโตที่เป็นมิตรกับสิ่งแวดล้อมเพื่อการพัฒนาที่ยั่งยืน ๕) ยุทธศาสตร์การเสริมสร้างความมั่นคงแห่งชาติเพื่อการพัฒนาประเทศสู่ความมั่นคงและยั่งยืน ๖) ยุทธศาสตร์การบริหารจัดการในภาครัฐ การป้องกันการทุจริตประพฤติมิชอบ และธรรมาภิบาลในสังคมไทย ๗) ยุทธศาสตร์การพัฒนาโครงสร้างพื้นฐานและระบบโลจิสติกส์ ๘) ยุทธศาสตร์การพัฒนาวิทยาศาสตร์ เทคโนโลยี วิจัย และนวัตกรรม ๙) ยุทธศาสตร์การพัฒนาภาค เมือง และพื้นที่เศรษฐกิจ และ ๑๐) ยุทธศาสตร์ความร่วมมือระหว่างประเทศเพื่อการพัฒนา

๑.๓ ทิศทางการพัฒนาภาคในช่วงแผนพัฒนาเศรษฐกิจและสังคมแห่งชาติ ฉบับที่ ๑๒ (พ.ศ.๒๕๖๑ - ๒๕๖๔)

แผนพัฒนาเศรษฐกิจและสังคมแห่งชาติ ฉบับที่ ๑๒ ยุทธศาสตร์ที่ ๙ การพัฒนาภาค เมือง และพื้นที่เศรษฐกิจ กำหนดแนวทางการพัฒนาภาคเหนือ “เป็นฐานเศรษฐกิจสร้างมูลค่าสูง”

แนวคิดและทิศทางการพัฒนา

๑) เป้าหมายเชิงยุทธศาสตร์

ภาคเหนือมีทุนทางสังคมและวัฒนธรรมประเพณีที่มีอัตลักษณ์โดดเด่น ที่มีการฟื้นฟู สืบสานและสร้างสรรค์พัฒนาสู่การผลิตสินค้าและบริการ โดยเฉพาะเป็นแหล่งท่องเที่ยวที่มีบริการสุขภาพและผลิตภัณฑ์หัตถกรรมที่มีชื่อเสียงระดับสากล พื้นที่เกษตรของภาคเหนือมีขนาดเล็กเหมาะสมต่อการปรับระบบการผลิตเพื่อสร้างคุณค่าตามแนวทางเกษตรอินทรีย์ นอกจากนี้ ท่าเลที่ตั้งของภาคเหนือมีศักยภาพในการขยายการค้าการลงทุนและบริการเชื่อมโยงเศรษฐกิจกับประเทศเพื่อนบ้านในกลุ่มอนุภูมิภาคแม่น้ำโขง และสามารถขยายไปสู่จีนตอนใต้และกลุ่มประเทศเอเชียใต้ตามแนวระเบียงเศรษฐกิจเหนือ-ใต้ และ ตะวันออก-ตะวันตก รวมถึงเป็นพื้นที่ป่าต้นน้ำที่สำคัญของประเทศ ดังนั้น การพัฒนาภาคเหนือสู่ความ “มั่นคง มั่งคั่ง ยั่งยืน” จำเป็นจะต้องนำศักยภาพทางภูมิสังคม ประกอบกับปัจจัยสนับสนุนด้านโครงสร้างพื้นฐาน และองค์ความรู้ของสถาบันการศึกษาและองค์กรในพื้นที่ มาใช้ในการต่อยอดการผลิตและบริการที่มีศักยภาพและโอกาสเพื่อสร้างมูลค่าสูงตามแนวทางเศรษฐกิจสร้างสรรค์ รวมทั้งการใช้ประโยชน์จากการเชื่อมโยงกับประเทศเพื่อนบ้านในการเสริมสร้างขีดความสามารถของธุรกิจท้องถิ่น เพื่อขยายฐานเศรษฐกิจของภาค ภาคเหนือจึงมีเป้าหมายที่จะ “พัฒนาเป็นฐานเศรษฐกิจสร้างมูลค่าสูง เชื่อมโยงเศรษฐกิจกับประเทศในกลุ่มอนุภูมิภาคแม่น้ำโขง”

วัตถุประสงค์

๑) เพื่อยกระดับการผลิตและการสร้างมูลค่าเพิ่มแก่สินค้าและบริการ โดยใช้ความรู้ เทคโนโลยี นวัตกรรม และภูมิปัญญาท้องถิ่นที่มีอัตลักษณ์

๒) เพื่อเชื่อมโยงห่วงโซ่มูลค่าของระบบเศรษฐกิจภาคเข้ากับระบบเศรษฐกิจของประเทศ และภูมิภาคเอเชียตะวันออกเฉียงใต้

๓) เพื่อดูแลช่วยเหลือคนจน และผู้สูงอายุ ให้มีคุณภาพชีวิตที่ดี พึ่งพาตนเอง พึ่งพาครอบครัว และพึ่งพากันในชุมชนได้

๔) เพื่อแก้ไขปัญหาด้านทรัพยากรธรรมชาติและสิ่งแวดล้อม ได้แก่ การบริหารจัดการน้ำ ป่าต้นน้ำ และปัญหาหมอกควัน

เป้าหมายและตัวชี้วัด

- ๑) รายได้การท่องเที่ยวเพิ่มขึ้น
- ๒) มูลค่าการค้าชายแดนเพิ่มขึ้น
- ๓) อัตราการเจริญเติบโตทางเศรษฐกิจไม่ต่ำกว่าระดับประเทศ
- ๔) สัดส่วนคนจนลดลง
- ๕) สัดส่วนผู้สูงอายุที่เข้าถึงระบบสวัสดิการเพิ่มขึ้น
- ๖) พื้นที่ป่าต้นน้ำเพิ่มขึ้น
- ๗) จำนวนวันที่มีค่าฝุ่นละอองขนาดเล็กเกินมาตรฐานลดลง

ยุทธศาสตร์การพัฒนา

ยุทธศาสตร์ที่ ๑ พัฒนาการท่องเที่ยวและธุรกิจบริการต่อเนื่องให้มีคุณภาพ สามารถสร้างมูลค่าเพิ่มอย่างยั่งยืน และกระจายประโยชน์อย่างทั่วถึง รวมทั้งต่อยอดการผลิตสินค้าและบริการที่มีศักยภาพสูงด้วยภูมิปัญญาและนวัตกรรม

แนวทางการพัฒนา

- ๑) พัฒนากลุ่มท่องเที่ยวที่มีศักยภาพตามแนวทางการท่องเที่ยวเชิงสร้างสรรค์ ได้แก่

(๑.๑) กลุ่มท่องเที่ยวอารยธรรมล้านนาและกลุ่มชาติพันธุ์ ในพื้นที่จังหวัดเชียงใหม่ ลำพูน ลำปาง แม่ฮ่องสอน เชียงราย พะเยา แพร่ น่าน

(๑.๒) กลุ่มท่องเที่ยวมรดกโลก (ทางประวัติศาสตร์) ในพื้นที่จังหวัดสุโขทัย และกำแพงเพชร

(๑.๓) กลุ่มท่องเที่ยวเชิงธรรมชาติ ในพื้นที่จังหวัดเชียงใหม่ เชียงราย แม่ฮ่องสอน น่าน เพชรบูรณ์ อุทัยธานี

(๑.๔) กลุ่มท่องเที่ยวที่มีเป้าหมายเฉพาะ ได้แก่ MICE ในจังหวัดเชียงใหม่ ท่องเที่ยวเชิงผจญภัย/กีฬาเพื่อการพักผ่อน/เชิงสุขภาพ และการทำนกระยะยาว ในจังหวัดเชียงใหม่ แม่ฮ่องสอน น่าน โดยมีแนวทางดำเนินการ ดังนี้

(๑) พัฒนาคูณภาพแหล่งท่องเที่ยว ปรับปรุงโครงสร้างพื้นฐานและสิ่งอำนวยความสะดวกที่มีมาตรฐานและสอดคล้องกับความต้องการของกลุ่มเป้าหมาย

(๒) สนับสนุน Community Based Tourism/Local Tourism เพื่อกระจายประโยชน์จากการท่องเที่ยวสู่ชุมชน รวมทั้งให้ความสำคัญกับการฟื้นฟูสืบสานวัฒนธรรมและภูมิปัญญาท้องถิ่นและนำมาประยุกต์สร้างสรรค์สินค้าและบริการท่องเที่ยวที่มีอัตลักษณ์เพื่อสร้างมูลค่าเพิ่ม

(๓) สนับสนุนการเชื่อมโยงเส้นทางท่องเที่ยวทั้งระหว่างแหล่งท่องเที่ยวในภาคเชื่อมโยงกับประเทศเพื่อนบ้าน อาทิ เส้นทางสายวัฒนธรรม เส้นทางท่องเที่ยวแหล่งมรดกโลก และส่งเสริมกิจกรรมท่องเที่ยวแนวใหม่เพื่อสร้างรายได้ตลอดปี

(๔) เสริมสร้างขีดความสามารถในการแข่งขันของธุรกิจท่องเที่ยวและบริการต่อเนื่องทั้งระบบ ส่งเสริมการตลาดทั้งการรักษาฐานเดิม และขยายไปสู่ตลาดกลุ่มใหม่ที่มีศักยภาพ รวมทั้งการสร้างตลาดในรูปแบบ e-tourism

(๕) รักษาอัตลักษณ์ของเมือง โดยให้ความสำคัญต่อการอนุรักษ์ สืบสานประเพณี วัฒนธรรม สถาปัตยกรรมพื้นบ้าน และเมืองเก่า การส่งเสริมการเรียนรู้ของชุมชน และการสร้าง “แบรนด์” หรือเอกลักษณ์ของเมือง รวมทั้งพัฒนาสภาพแวดล้อมเมืองศูนย์กลางของจังหวัด และเมืองท่องเที่ยวให้เป็นเมืองน่าอยู่เพื่อสนับสนุนการพัฒนาเมืองให้มีคุณค่าเอื้อต่อการขยายตัวทางเศรษฐกิจและสังคมอย่างมีสมดุล

๒) พัฒนาต่อยอดอุตสาหกรรมและบริการเป้าหมายที่มีศักยภาพสูง ได้แก่ กลุ่มอาหารและสินค้าเพื่อสุขภาพ กลุ่มบริการทางการแพทย์และสุขภาพ และกลุ่มผลิตภัณฑ์เชิงสร้างสรรค์ โดยให้จังหวัดเชียงใหม่เป็นศูนย์กลางและขยายสู่พื้นที่เครือข่ายที่มีศักยภาพ โดยมีแนวทางดำเนินการ ดังนี้

(๑) สนับสนุนสถาบันการศึกษาในการพัฒนาเทคโนโลยีและนวัตกรรม และส่งเสริมการนำมาใช้เชิงพาณิชย์ ตามแนวคิดการสร้าง Food Valley เพื่อสร้างมูลค่าเพิ่มสินค้าและบริการให้ตอบสนองต่อตลาดเป้าหมายเฉพาะ อาทิ กลุ่มสินค้าเพื่อสุขภาพผู้สูงอายุ กลุ่มอาหารเสริมสุขภาพและความงาม

(๒) ขยายเครือข่ายการพัฒนาธุรกิจบริการทางการแพทย์และสุขภาพให้มีความหลากหลายสอดคล้องกับตลาดเป้าหมาย โดยเฉพาะกลุ่มผู้สูงอายุ และกลุ่มท่องเที่ยวเชิงสุขภาพ มุ่งสู่การเป็น Medical & Wellness Hub ระดับอนุภูมิภาค

(๓) สนับสนุนการพัฒนาเชียงใหม่เป็น Creative City พร้อมทั้งสนับสนุนการวิจัยและพัฒนาเพื่อสร้างนวัตกรรมผนวกกับความโดดเด่นของวัฒนธรรมและภูมิปัญญาท้องถิ่น เพื่อสร้างมูลค่าเพิ่มให้สินค้ามีความแตกต่างโดดเด่นสามารถตอบสนองต่อตลาดเป้าหมายเฉพาะ อาทิ สินค้า Life Style สินค้าหัตถกรรม และของที่ระลึกต่างๆ ที่เน้นคุณภาพทั้งการออกแบบและการใช้งาน

(๔) เสริมสร้างความเข้มแข็งของกลุ่มธุรกิจ ขยายเครือข่ายเพื่อให้เกิดพลังในการขับเคลื่อน และพัฒนาขีดความสามารถในการแข่งขันของธุรกิจตลอด Value Chain

ยุทธศาสตร์ที่ ๒ ใช้โอกาสจากเขตเศรษฐกิจพิเศษ และการเชื่อมโยงกับอนุภูมิภาค GMS BIMSTEC และ AEC เพื่อขยายฐานเศรษฐกิจของภาค

แนวทางการพัฒนา

๑) เสริมศักยภาพของโครงสร้างพื้นฐาน และวางผังเมืองทั้งเมืองหลักและเมืองชายแดนให้สอดคล้องและสมดุลระหว่างการอนุรักษ์กับการขยายตัวทางเศรษฐกิจ พัฒนาโครงข่ายเส้นทางและระบบขนส่งย่อยที่เชื่อมต่อกับระบบหลักของประเทศและอนุภูมิภาคตามแนวระเบียงเศรษฐกิจเหนือ-ใต้ และแนวตะวันออก-ตะวันตก ซึ่งจะรองรับการเป็นพื้นที่เศรษฐกิจสำคัญเชื่อมโยงอนุภูมิภาค GMS BIMSTEC และ AEC

๒) พัฒนาเมืองสำคัญ ได้แก่ เชียงใหม่ และพิษณุโลก ให้เป็นเมืองศูนย์กลางการค้าบริการ ธุรกิจบริการสุขภาพ บริการการศึกษา ธุรกิจดิจิทัล โดย พัฒนาระบบขนส่งสาธารณะและการขนส่งหลายรูปแบบเพื่อแก้ไขปัญหาการจราจรในเขตเมือง และเชื่อมโยงระหว่างเมืองและพื้นที่โดยรอบ โดยเฉพาะเร่งรัดการดำเนินงานตามผลการศึกษากับระบบขนส่งสาธารณะของ สนข. โดยพิจารณาให้เหมาะสมกับรูปแบบของเมือง พัฒนาเครือข่ายเทคโนโลยีสารสนเทศและการสื่อสารที่มีประสิทธิภาพสูงเพื่อรองรับสังคมดิจิทัล พัฒนาระบบบริหารจัดการสิ่งแวดล้อมเมืองอย่างมีประสิทธิภาพเพื่อการพัฒนาเมืองอย่างยั่งยืน และพัฒนาเมืองสถานีขนส่งระบบราง ที่นครสวรรค์ แพร่ (อำเภอเด่นชัย) เชียงราย (อำเภอเชียงของ) โดยพัฒนาพื้นที่รอบสถานีโดยใช้แนวทางการจัดรูปที่ดิน การวางผังเมือง และส่งเสริมกิจกรรมเศรษฐกิจที่เหมาะสมกับพื้นที่

๓) พัฒนาผู้ประกอบการและบุคลากรให้มีความรู้ มีทักษะฝีมือ เข้าถึงข้อมูล กฎระเบียบการดำเนินธุรกิจ ในธุรกิจระดับภูมิภาค และสากล รวมถึงเชื่อมโยงทางด้านสิ่งแวดล้อมและมนุษยธรรมที่ถูกนำมาเป็นข้อกีดกันทางการค้า รวมทั้งสนับสนุนให้องค์กรภาคธุรกิจเอกชนที่มีความเข้มแข็งร่วมพัฒนาเครือข่ายกับธุรกิจท้องถิ่นที่มีศักยภาพ เพื่อยกระดับขีดความสามารถให้เข้าสู่ Supply Chain ของธุรกิจใหญ่ได้

๔) พัฒนาค้าที่มีศักยภาพสามารถแข่งขันได้ รวมทั้งสินค้าที่ตอบสนองตลาดในกลุ่มประเทศเพื่อนบ้าน และ AEC โดยให้ความสำคัญกับการใช้ประโยชน์ความได้เปรียบเชิงเปรียบเทียบอย่างการถือฤกษ์กัน บนความร่วมมือระหว่างภาครัฐและเอกชนทั้งไทยและเพื่อนบ้าน ซึ่งจะสอดคล้องกับการเป็นเขตพัฒนาเศรษฐกิจพิเศษของพื้นที่อำเภอแม่สอด จังหวัดตาก และจังหวัดเชียงราย

ยุทธศาสตร์ที่ ๓ ยกฐานะเป็นฐานการผลิตเกษตรอินทรีย์และเกษตรปลอดภัยเชื่อมโยงสู่อุตสาหกรรมเกษตรแปรรูปที่สร้างมูลค่าเพิ่มสูง

แนวทางการพัฒนา

๑) พัฒนาฐานการผลิตสินค้าเกษตรอินทรีย์ในพื้นที่ภาคเหนือตอนบน และเกษตรปลอดภัยในพื้นที่ภาคเหนือตอนล่าง โดยสนับสนุนการทำเกษตรยั่งยืนอย่างครบวงจร เกษตรปลอดภัยเกษตรอินทรีย์ สนับสนุนการรวมกลุ่มและสร้างเครือข่ายเกษตรกรเพื่อพัฒนาทั้งด้านการผลิตและการตลาดอย่างมีประสิทธิภาพ ให้ความรู้กับเกษตรกรในการใช้สารอินทรีย์แทนสารเคมี ฝึกระวังผลกระทบจากการใช้สารเคมีที่มีต่อดินและน้ำ ส่งเสริมช่องทางการกระจายผลผลิต สร้างพฤติกรรมและค่านิยมการบริโภคอาหารเพื่อสุขภาพ สนับสนุนการตรวจสอบคุณภาพผลผลิต และการตรวจสอบย้อนกลับอย่างเป็นระบบเพื่อสร้างความมั่นใจให้ผู้บริโภค

๒) สนับสนุนการเชื่อมโยงผลผลิตเกษตรสู่อุตสาหกรรมเกษตรแปรรูปที่มีศักยภาพ ได้แก่

(๑) การแปรรูปพืชผัก ผลไม้ สมุนไพร ในจังหวัดเชียงใหม่ เชียงราย ลำปาง ลำพูน

(๒) การแปรรูปข้าวพืชรไร่ พืชพลังงาน ในจังหวัดพิจิตร กำแพงเพชร นครสวรรค์ โดยสนับสนุนการพัฒนาสินค้าเกษตรตลอดห่วงโซ่มูลค่า ส่งเสริมการนำนวัตกรรมและเทคโนโลยีมาใช้ในการเพิ่มประสิทธิภาพการผลิต พัฒนาผลิตภัณฑ์ใหม่ที่ตอบสนองความต้องการของตลาดเฉพาะ และสนับสนุนการนำผลผลิตและวัสดุเหลือใช้ทางการเกษตรจากพืชและสัตว์มาผลิตพลังงานทดแทน

๓) สนับสนุนการผลิตพลังงานทดแทนและผลิตภัณฑ์ชีวภาพ ในจังหวัดนครสวรรค์ กำแพงเพชร โดยสนับสนุนการนำผลผลิตและวัสดุเหลือใช้ทางการเกษตรจากพืชและสัตว์ พัฒนาเป็นพลังงานทดแทน สนับสนุนการพัฒนาและเผยแพร่องค์ความรู้ในการนำพืช/วัสดุชีวภาพ มาใช้ประโยชน์ตลอดห่วงโซ่มูลค่า อาทิ ใช้ประโยชน์ในการเป็นอาหารสัตว์ แปรรูปเพื่อเป็นสินค้า นำกากมาใช้ในการผลิตพลังงานชีวมวลเป็นการเพิ่มมูลค่าผลผลิตการเกษตรที่ได้ประโยชน์สูงสุด และช่วยลดปัญหาสิ่งแวดล้อม

๔) สนับสนุนการวิจัยและพัฒนาทางการเกษตรทั้งระบบ ส่งเสริมการใช้ปัจจัยการผลิตและเทคโนโลยีที่เหมาะสมกับสภาพพื้นที่ รวมทั้งเสริมสร้างความรู้ การให้ข้อมูลเพื่อการตัดสินใจการผลิตแก่เกษตรกร เช่น การไถนึ่งพื้นที่ปลูกพืช การเกษตรแปลงใหญ่ซึ่งเป็นการบริหารจัดการที่ดินให้เกิดประโยชน์สอดคล้องกับศักยภาพและให้ผลตอบแทนที่เหมาะสม เพื่อเพิ่มประสิทธิภาพและลดต้นทุนการผลิต

๕) พัฒนาแหล่งน้ำเพื่อการเกษตรอย่างเป็นระบบเครือข่ายที่เชื่อมโยง เพื่อใช้ประโยชน์ได้อย่างเหมาะสมและเต็มประสิทธิภาพ รวมถึงการพัฒนาแหล่งเก็บกักน้ำนอกเขตพื้นที่ชลประทานเพื่อเพิ่มประสิทธิภาพการกักเก็บน้ำไว้ใช้ในพื้นที่เกษตรกรรม แก้ไขปัญหาการขาดแคลนน้ำของเกษตรกรในพื้นที่นอกเขตชลประทาน

ยุทธศาสตร์ที่ ๔ พัฒนาคุณภาพชีวิตและแก้ไขปัญหาคความยากจน พัฒนาระบบดูแลผู้สูงอายุอย่างมีส่วนร่วมของครอบครัวและชุมชน ยกระดับทักษะฝีมือแรงงานภาคบริการ

แนวทางการพัฒนา

๑) ส่งเสริมการสร้างรายได้และการมีงานทำของผู้สูงอายุและคนยากจน โดยดำเนินการในรูปของกลุ่มอาชีพและกลุ่มวิสาหกิจชุมชน เพื่อให้มีรายได้และได้พัฒนาศักยภาพของตนเองอย่างต่อเนื่อง สามารถพึ่งพาตนเองได้และมีคุณภาพชีวิตดีขึ้น

๒) พัฒนาระบบการดูแลผู้สูงอายุระยะยาวสำหรับผู้สูงอายุที่มีภาวะพึ่งพิง โดยการมีส่วนร่วมของชุมชน เพื่อรองรับการเพิ่มขึ้นของผู้สูงอายุที่ไม่สามารถดูแลตนเองได้ รวมทั้งแก้ปัญหาการขาดแคลนผู้ดูแลผู้สูงอายุ ตลอดจนสนับสนุนองค์กรปกครองส่วนท้องถิ่นในการจัดบริการด้านสวัสดิการให้กับผู้สูงอายุและผู้ด้อยโอกาสในชุมชน

๓) พัฒนาแรงงานให้มีความรู้และทักษะในการประกอบอาชีพตรงตามความต้องการของตลาดแรงงาน ควบคู่ไปกับการยกระดับทักษะฝีมือให้สูงขึ้น สอดคล้องกับโครงสร้างการผลิตและบริการบนฐานความรู้และเศรษฐกิจสร้างสรรค์

๔) สร้างความเข้มแข็งให้กับสถาบันครอบครัวและชุมชน เพื่อให้ชุมชนเข้ามามีบทบาทในการจัดสวัสดิการชุมชนได้อย่างยั่งยืน และเป็นโครงข่ายการคุ้มครองทางสังคมให้กับผู้สูงอายุและผู้ด้อยโอกาสในชุมชน

ยุทธศาสตร์ที่ ๕ อนุรักษ์และฟื้นฟูป่าต้นน้ำให้คงความสมบูรณ์ จัดระบบบริหารจัดการน้ำอย่างเหมาะสมและเชื่อมโยงพื้นที่เกษตรให้ทั่วถึง ป้องกันและแก้ไขปัญหามลพิษหมอกควันอย่างยั่งยืน

แนวทางการพัฒนา

๑) ฟื้นฟูและอนุรักษ์ป่าไม้ในพื้นที่ป่าต้นน้ำในพื้นที่ ๘ จังหวัดภาคเหนือตอนบน โดยเฉพาะ จังหวัดน่าน โดยให้ความสำคัญกับการฟื้นฟูป่าต้นน้ำที่เสื่อมโทรมให้มีความอุดมสมบูรณ์ เพื่อให้เป็นแหล่งดูดซับน้ำฝนและเพิ่มปริมาณน้ำต้นทุนในแต่ละลุ่มน้ำ ควบคู่ไปกับการป้องกันแก้ไขปัญหาการบุกรุกทำลายพื้นที่ป่า ตลอดจนส่งเสริมการปลูกป่าเพื่อเพิ่มพื้นที่ป่าต้นน้ำ

๒) พัฒนาการบริหารจัดการน้ำอย่างเป็นระบบในลุ่มน้ำหลักของภาค ได้แก่ ลุ่มน้ำปิง วัง ยม และน่าน และพัฒนาแหล่งกักเก็บน้ำธรรมชาติขนาดใหญ่ที่สำคัญ ได้แก่ บึงบอระเพ็ด จังหวัดนครสวรรค์ บึงสีไฟ จังหวัดพิจิตร และกว๊านพะเยา จังหวัดพะเยา เพื่อรักษาคุณภาพน้ำและเพิ่มประสิทธิภาพการกักเก็บน้ำของแหล่งน้ำต้นทุน

๓) แก้ไขปัญหาหมอกควันในพื้นที่ภาคเหนือตอนบนและจังหวัดตาก โดยส่งเสริมการปรับเปลี่ยนการทำการเกษตรจากการปลูกพืชเชิงเดี่ยวไปสู่การปลูกพืชในระบบวนเกษตร สนับสนุนการวิจัยและพัฒนาเทคโนโลยีและระบบจัดการพื้นที่เกษตรที่เหมาะสม การส่งเสริมให้นำเศษวัสดุทางการเกษตรไปใช้ประโยชน์ เพื่อลดการเผาวัสดุทางการเกษตร และส่งเสริมกระบวนการมีส่วนร่วมของภาครัฐ ภาคเอกชนประชาชน และองค์กรปกครองส่วนท้องถิ่นในการป้องกันแก้ไขปัญหามอกควัน

๑.๓. แผนพัฒนาภาค/ แผนพัฒนากลุ่มจังหวัด/ แผนพัฒนาจังหวัด

แผนพัฒนาภาค

แนวทางการพัฒนาสำคัญตามแผนพัฒนาภาคเหนือ

เป้าหมายเชิงยุทธศาสตร์ : พัฒนาภาคเหนือให้เป็น “ฐานเศรษฐกิจสร้างสรรค์มูลค่าสูง เชื่อมโยงเศรษฐกิจกับประเทศในกลุ่มอนุภูมิภาคลุ่มแม่น้ำโขง”

เป้าหมายเชิงยุทธศาสตร์

ภาคเหนือมีทุนทางสังคมและวัฒนธรรมประเพณีที่มีอัตลักษณ์โดดเด่น ที่มีการฟื้นฟู สืบสาน และสร้างสรรค์พัฒนาสู่การผลิตสินค้าและบริการ โดยเฉพาะเป็นแหล่งท่องเที่ยวที่มีบริการสุขภาพ และผลิตภัณฑ์หัตถกรรมที่มีชื่อเสียงระดับสากล พื้นที่เกษตรของภาคเหนือมีขนาดเล็กเหมาะสมต่อการปรับระบบการผลิตเพื่อสร้างคุณค่าตามแนวทางเกษตรอินทรีย์ นอกจากนี้ ทำเลที่ตั้งของภาคเหนือมีศักยภาพในการขยายการค้าการลงทุนและบริการเชื่อมโยงเศรษฐกิจกับประเทศเพื่อนบ้านในกลุ่มอนุภูมิภาคลุ่มแม่น้ำโขง และสามารถขยายไปสู่จีนตอนใต้และกลุ่มประเทศเอเชียใต้ตามแนวระเบียงเศรษฐกิจเหนือ-ใต้ และตะวันออก-ตะวันตก รวมถึงเป็นพื้นที่ป่าต้นน้ำที่สำคัญของประเทศ ดังนั้น การพัฒนาภาคเหนือสู่ความ “มั่นคง มั่งคั่ง ยั่งยืน” จำเป็นจะต้องนำศักยภาพทางภูมิสังคมประกอบกับปัจจัยสนับสนุนด้านโครงสร้างพื้นฐาน และองค์ความรู้ ของสถาบันการศึกษาและองค์กรในพื้นที่ มาใช้ในการต่อยอดการผลิตและบริการที่มีศักยภาพและโอกาสเพื่อสร้างมูลค่าสูงตามแนวทางเศรษฐกิจสร้างสรรค์ รวมทั้งการใช้ประโยชน์จากการเชื่อมโยงกับประเทศเพื่อนบ้าน ในการเสริมสร้างขีดความสามารถของธุรกิจท้องถิ่นเพื่อขยายฐานเศรษฐกิจของภาค ภาคเหนือจึงมีเป้าหมายที่จะ “พัฒนาเป็นฐานเศรษฐกิจสร้างสรรค์มูลค่าสูง เชื่อมโยงเศรษฐกิจกับประเทศในกลุ่มอนุภูมิภาคลุ่มแม่น้ำโขง”

วัตถุประสงค์

๑. เพื่อยกระดับการผลิตและการสร้างมูลค่าเพิ่มแก่สินค้าและบริการ โดยใช้ความรู้ เทคโนโลยี นวัตกรรม และภูมิปัญญาท้องถิ่นที่มีอัตลักษณ์

๒. เพื่อเชื่อมโยงห่วงโซ่มูลค่าของระบบเศรษฐกิจภาคเข้ากับระบบเศรษฐกิจของประเทศ และภูมิภาคเอเชียตะวันออกเฉียงใต้

๓. เพื่อดูแลช่วยเหลือคนจน และผู้สูงอายุ ให้มีคุณภาพชีวิตที่ดี พึ่งพาตนเอง พึ่งพาครอบครัว และพึ่งพากันในชุมชนได้

๔. เพื่อแก้ไขปัญหาด้านทรัพยากรธรรมชาติและสิ่งแวดล้อม ได้แก่ การบริหารจัดการน้ำ ป่าต้นน้ำ และปัญหาหมอกควัน

เป้าหมายและตัวชี้วัด

๑. รายได้การท่องเที่ยวเพิ่มขึ้น

๒. มูลค่าการค้าชายแดนเพิ่มขึ้น

๓. อัตราการเจริญเติบโตทางเศรษฐกิจไม่ต่ำกว่าระดับประเทศ

๔. สัดส่วนคนจนลดลง

๕. สัดส่วนผู้สูงอายุที่เข้าถึงระบบสวัสดิการเพิ่มขึ้น

๖. พื้นที่ป่าต้นน้ำเพิ่มขึ้น

๗. จำนวนวันที่มีค่าฝุ่นละอองขนาดเล็กเกินมาตรฐานลดลง

ยุทธศาสตร์การพัฒนา

ยุทธศาสตร์ที่ ๑ พัฒนาการท่องเที่ยวและธุรกิจบริการต่อเนื่องให้มีคุณภาพ สามารถสร้างมูลค่าเพิ่มอย่างยั่งยืน และกระจายประโยชน์อย่างทั่วถึง รวมทั้งต่อยอดการผลิตสินค้าและบริการที่มีศักยภาพสูง ด้วยภูมิปัญญาและนวัตกรรม

ยุทธศาสตร์ที่ ๒ ใช้โอกาสจากเขตเศรษฐกิจพิเศษ และการเชื่อมโยงกับอนุภูมิภาค GMS BIMSTEC และ AEC เพื่อขยายฐานเศรษฐกิจของภาค

ยุทธศาสตร์ที่ ๓ ยกระดับเป็นฐานการผลิตเกษตรอินทรีย์และเกษตรปลอดภัย เชื่อมโยงสู่อุตสาหกรรมเกษตรแปรรูปที่สร้างมูลค่าเพิ่มสูง

ยุทธศาสตร์ที่ ๔ พัฒนาคุณภาพชีวิตและแก้ไขปัญหาความยากจน พัฒนาระบบดูแลผู้สูงอายุ อย่างมีส่วนร่วมของครอบครัวและชุมชน ยกระดับทักษะฝีมือแรงงานภาคบริการ

ยุทธศาสตร์ที่ ๕ อนุรักษ์และฟื้นฟูป่าต้นน้ำให้คงความสมบูรณ์ จัดระบบบริหารจัดการน้ำอย่างเหมาะสมและเชื่อมโยงพื้นที่เกษตรให้ทั่วถึง ป้องกันและแก้ไขปัญหาหมอกควันอย่างยั่งยืน

แผนพัฒนากลุ่มจังหวัด

จังหวัดพิจิตรอยู่ในกลุ่มจังหวัดภาคเหนือตอนล่างอันประกอบด้วย จังหวัดนครสวรรค์ กำแพงเพชร อุทัยธานี และพิจิตร สำหรับยุทธศาสตร์การพัฒนาของกลุ่มจังหวัดภาคเหนือตอนล่างที่ใช้ในปัจจุบัน ได้แก่ ยุทธศาสตร์การพัฒนากลุ่มจังหวัดภาคเหนือตอนล่าง ๒ (พ.ศ.๒๕๖๑-๒๕๖๕) โดยมีรายละเอียดสำคัญซึ่งสรุปได้ดังนี้

ยุทธศาสตร์การพัฒนากลุ่มจังหวัดภาคเหนือตอนล่าง ๒ (พ.ศ.๒๕๖๑ - ๒๕๖๕)

ตำแหน่งการพัฒนา (Positioning)	
๑. การยกระดับคุณภาพและมาตรฐานสินค้าเกษตรปลอดภัย เพิ่มมูลค่าและนวัตกรรม เพื่อตอบสนองความต้องการของผู้บริโภค	๒. การพัฒนาศักยภาพการท่องเที่ยวธรรมชาติ ประวัติศาสตร์ และวัฒนธรรมที่ได้มาตรฐาน เป็นที่ยอมรับของนักท่องเที่ยวในระดับสากล
เป้าหมายการพัฒนา “ศูนย์กลางสินค้าเกษตรปลอดภัยที่มีนวัตกรรม การท่องเที่ยวธรรมชาติ ประวัติศาสตร์และวัฒนธรรมล้ำค่า ยกระดับคุณภาพชีวิตอย่างยั่งยืน ”	

(ต่อ) ยุทธศาสตร์การพัฒนากลุ่มจังหวัดภาคเหนือตอนล่าง ๒ (พ.ศ.๒๕๖๑ - ๒๕๖๕)

พันธกิจ (Mission)	เป้าประสงค์ (Goal)
๑. ผลิตและแปรรูปข้าว สินค้าเกษตรปลอดภัย และอินทรีย์ที่มีคุณภาพมาตรฐาน โดยใช้นวัตกรรม เทคโนโลยีเพิ่มมูลค่า ๒. พัฒนาการตลาดการค้าข้าวและสินค้าเกษตรสู่ตลาดเป้าหมาย ทั้งในและต่างประเทศ ๓. พัฒนาการท่องเที่ยวธรรมชาติ ประวัติศาสตร์ และวัฒนธรรม เจริญสุขภาพ ตลาดไมซ์ (MICE) เพื่อให้ได้มาตรฐานสากล	๑. ผลผลิตข้าวและสินค้าเกษตรปลอดภัยและอินทรีย์แปรรูป ด้วยนวัตกรรมและเทคโนโลยีเพิ่มมูลค่า มีคุณภาพมาตรฐาน ๒. เพิ่มช่องทางการตลาดค้าข้าวและสินค้าเกษตรสู่ตลาดเป้าหมายสากล ๓. เชื่อมโยงการท่องเที่ยวธรรมชาติ ประวัติศาสตร์ วัฒนธรรมเชิงเกษตรและเชิงสุขภาพ ตลาดไมซ์ (MICE) เพื่อให้ได้มาตรฐานสากลและชุมชนมีส่วนร่วม
ประเด็นการพัฒนา	
๑. พัฒนาระบบการผลิต การแปรรูป การตลาดของสินค้าเกษตรปลอดภัยและอินทรีย์ด้วยนวัตกรรม เพื่อสร้างมูลค่าและยกระดับขีดความสามารถในการแข่งขัน	๒. พัฒนาศักยภาพทางการท่องเที่ยว ให้สอดคล้องกับการเปลี่ยนแปลงในยุคดิจิทัลเพื่อคนทั้งมวล
ตัวชี้วัดตามประเด็นการพัฒนา	
๑. ผลผลิตต่อไร่และจำนวนผลิตภัณฑ์ของสินค้าเกษตรปลอดภัย และเกษตรแปรรูปได้มาตรฐานเพิ่มขึ้น (ปีละ ๒%) ๒. พื้นที่การผลิตเกษตรปลอดภัยได้มาตรฐานเพิ่มขึ้น (ปีละ ๒%) ๓. ร้อยละของเกษตรปลอดภัยที่ได้มาตรฐาน (ปีละ ๒%) ๔. ร้อยละของเครือข่าย/กลุ่มวิสาหกิจชุมชนที่เข้าร่วมโครงการผลิตสินค้าเกษตรปลอดภัยเพิ่มขึ้น (ปีละ ๒%) ๕. รายได้จากการจำหน่ายผลิตภัณฑ์แปรรูปด้วยนวัตกรรม เทคโนโลยีเพิ่มมูลค่า เพิ่มขีดความสามารถในการแข่งขัน (ปีละ ๒%)	๑. ร้อยละของจำนวนนักท่องเที่ยวที่เพิ่มขึ้น (ปีละ ๓%) ๒. ร้อยละของรายได้จากการท่องเที่ยวที่เพิ่มขึ้น (ปีละ ๓%)

(ต่อ) ยุทธศาสตร์การพัฒนากลุ่มจังหวัดภาคเหนือตอนล่าง ๒ (พ.ศ.๒๕๖๑ - ๒๕๖๕)

แนวทางการพัฒนาตามประเด็นการพัฒนา	
<p>๑. พัฒนาโครงสร้างพื้นฐาน แหล่งน้ำ และระบบบริหารจัดการน้ำ เพื่อการขนส่ง และระบบโลจิสติกส์ สำหรับรองรับการค้า การลงทุน การเกษตร และการท่องเที่ยว</p> <p>๒. พัฒนาระบบการผลิต แปรรูป การตลาด ข้าว/สินค้าเกษตรปลอดภัยและอินทรีย์ได้มาตรฐาน เพื่อมุ่งสู่เกษตรอินทรีย์ ตามความเหมาะสมของพื้นที่ (Zoning)</p> <p>๓. ยกระดับคุณภาพชีวิตบุคลากรด้านการเกษตร</p> <p>๔. ส่งเสริมและสนับสนุนการใช้นวัตกรรม เพื่อแปรรูปข้าวและสินค้าเกษตรในการยกระดับขีดความสามารถการแข่งขันทางการค้าของกลุ่มจังหวัด</p>	<p>๑. พัฒนา/ฟื้นฟูแหล่งท่องเที่ยว และเส้นทางการเชื่อมการท่องเที่ยว ตามมาตรฐานการท่องเที่ยว</p> <p>๒. พัฒนาสินค้า บริการและปัจจัยสนับสนุนการท่องเที่ยวให้ได้ ระดับมาตรฐาน</p> <p>๓. พัฒนาการตลาดการท่องเที่ยว</p> <p>๔. พัฒนาผู้ประกอบการและบุคลากรด้านท่องเที่ยว</p>

แผนพัฒนาจังหวัดพิจิตร

จากการกำหนดตำแหน่งทางยุทธศาสตร์ของจังหวัด (Provincial Strategic Positioning) ที่สอดคล้องกับยุทธศาสตร์ชาติ กลุ่มจังหวัด เน้นตำแหน่งที่จังหวัดพิจิตรมีรายได้ที่เติบโตสูงขึ้น มีการกระจายรายได้อย่างเป็นธรรม เป็นศูนย์กลางการผลิตสินค้าเกษตรอินทรีย์และเกษตรปลอดภัย เกษตรสร้างสรรค์ และมีนวัตกรรมสูงที่เป็นมิตรต่อสิ่งแวดล้อม ชุมชนเข้มแข็ง ทรัพยากรธรรมชาติอุดมสมบูรณ์ ประชาชนมีศักยภาพในการเรียนรู้ และพัฒนาตนเองรับการเปลี่ยนแปลงของประเทศ และนานาชาติจากผลการวิเคราะห์ศักยภาพของจังหวัดพิจิตร การวิเคราะห์สถานะแวดล้อม ผ่านกระบวนการรับฟังความคิดเห็นจากทุกภาคส่วน จึงกำหนดยุทธศาสตร์การพัฒนากลุ่มจังหวัดพิจิตร ๕ ปี (พ.ศ.๒๕๖๑-๒๕๖๕) ฉบับทบทวน ประจำปีงบประมาณ พ.ศ.๒๕๖๓ ดังนี้

เป้าหมายการพัฒนาจังหวัด

“เมืองเกษตรดี สิ่งแวดล้อมดี สังคมและคุณภาพชีวิตดี ยกระดับการท่องเที่ยวสู่สากล”

เมืองเกษตรดี หมายถึง ผลผลิตการเกษตรของจังหวัดพิจิตร เป็นผลผลิตที่มีคุณภาพ มาตรฐาน การส่งออก สร้างเศรษฐกิจแก่จังหวัดที่เติบโตอย่างต่อเนื่อง สินค้าเกษตรของจังหวัดมีความปลอดภัยที่ผ่านมาตรฐาน เกษตรปลอดภัย เกษตรอินทรีย์ แบรินด์สินค้า เกษตรเข้มแข็ง สร้างรายได้แก่จังหวัด ประชาชน และชุมชน

เมืองสิ่งแวดล้อมดี หมายถึง ทรัพยากรธรรมชาติมีความอุดมสมบูรณ์ ดินและน้ำเหมาะสมกับการเกษตร เป็นเมืองสิ่งแวดล้อมดี อากาศบริสุทธิ์ น่าอยู่

เมืองสังคมและคุณภาพชีวิตดี หมายถึง การมีต้นแบบของการเป็นสังคม ๖ คุณภาพทั้งจังหวัด คือ สังคมอุดมปัญญา สังคมเอื้ออาทรต่อกัน สังคมแห่งโอกาสสำหรับทุกคน สังคมเป็นธรรมและเท่าเทียม สังคมคุณธรรมเข้มแข็ง และสังคมแห่งความเกื้อกูลแบ่งปัน เป็นต้นแบบสังคมคุณภาพระดับประเทศ ประชาชนมีคุณภาพชีวิตที่ดีด้วยหลักปรัชญาของเศรษฐกิจพอเพียงและพึ่งตนเองได้

ยกระดับการท่องเที่ยวสู่สากล หมายถึง มีการพัฒนาการท่องเที่ยวให้เป็นเป็นที่รู้จักมากขึ้น โดยมี การเชื่อมโยงการพัฒนาาร่วมกับกลุ่มจังหวัด การมีพันธมิตรการพัฒนาระหว่างประเทศในประชาคมอาเซียน และประชาคมโลก ที่มีการค้า การพัฒนาทางสังคมและการเสริมสร้างการท่องเที่ยวระหว่างกัน

พันธกิจ(Mission)

๑. เสริมสร้างความสมดุลทางเศรษฐกิจของจังหวัดให้เติบโตอย่างมั่นคงจากฐานของชุมชน การพึ่งตนเองในจังหวัดและการเชื่อมโยงกับระดับภาค และการพัฒนาประเทศ
๒. พัฒนาระบบการบริหารจัดการการผลิตสินค้าเกษตรให้มีคุณภาพ มาตรฐานในระดับ การส่งออกและการรองรับความมั่นคงทางอาหาร เสริมสร้างความเข้มแข็งขององค์กรภาคการเกษตร และเกษตรกรให้มีศักยภาพการแข่งขันและพึ่งตนเองได้
๓. บริหารจัดการน้ำ ดิน และอนุรักษ์สิ่งแวดล้อมให้เกิดความสมดุลกับการใช้ประโยชน์ในการพัฒนา จังหวัดการรักษาระบบนิเวศ และพัฒนาทรัพยากรธรรมชาติ ให้มีความอุดมสมบูรณ์อย่างยั่งยืนรองรับการพัฒนา เป็นเมืองเกษตรคุณภาพ
๔. เสริมสร้างสังคมคุณภาพ สังคมแห่งการเรียนรู้ และการพัฒนาหมู่บ้านให้มีความสันติสุข ประชาชนมี คุณภาพชีวิตที่ดี ตามแนวทางหลักปรัชญาของเศรษฐกิจพอเพียง

เป้าประสงค์รวม (Ultimate Goal)

๑. ค่าชดเชยจากภัยพิบัติทางธรรมชาติลดลง ไม่น้อยกว่าร้อยละ ๑๐ ภายในปี พ.ศ.๒๕๖๕
๒. ผลผลิตภัณฑมวลรวมเฉลี่ยของจังหวัดในภาคการเกษตรเติบโตต่อเนื่อง ไม่น้อยกว่าร้อยละ ๑๐ ภายในปี พ.ศ.๒๕๖๕
๓. การกระจายรายได้มีความเท่าเทียมกันมากขึ้น บริการทางสังคมมีคุณภาพและมีการกระจายอย่างทั่วถึง รายได้ต่อหัวเพิ่มขึ้นเฉลี่ยไม่น้อยกว่าร้อยละ ๑๐ ภายในปี พ.ศ.๒๕๖๕

ตัวชี้วัดความสำเร็จตามเป้าหมายการพัฒนา

๑. พื้นที่ประสบภัยพิบัติทางธรรมชาติลดลง ไม่น้อยกว่าร้อยละ ๑๐ ภายในปี พ.ศ.๒๕๖๕
๒. ผลผลิตภัณฑมวลรวมเฉลี่ยของจังหวัดในภาคการเกษตรเติบโต ไม่น้อยกว่าร้อยละ ๑๐ ภายในปี พ.ศ. ๒๕๖๕
๓. รายได้จากการท่องเที่ยวที่เพิ่มขึ้นไม่น้อยกว่าร้อยละ ๕ ภายใน ปี พ.ศ.๒๕๖๕
๔. การจัดการขยะที่ถูกต้องตามหลักวิชาการเพิ่มขึ้น ไม่น้อยกว่าร้อยละ ๒ ภายในปี พ.ศ.๒๕๖๕

ประเด็นการพัฒนาจังหวัดวัตถุประสงค์ เป้าหมายและตัวชี้วัด และแนวทางการพัฒนา

ประเด็นการพัฒนาที่ ๑ : การบริหารจัดการน้ำ ดิน ทรัพยากรธรรมชาติและสิ่งแวดล้อม
อย่างสมดุล

วัตถุประสงค์

๑. พัฒนาแหล่งน้ำหลัก (บึงสีไฟ แม่น้ำยม น่านและพิจิตร) และแหล่งน้ำสาขา แหล่งน้ำธรรมชาติ ให้เอื้อประโยชน์สูงสุดต่อการพัฒนาจังหวัดอย่างเป็นระบบ
๒. การบริหารจัดการดิน น้ำ และทรัพยากรแบบบูรณาการ เพื่อรองรับการเกษตรปลอดภัย เกษตร อินทรีย์ และการพัฒนาที่เป็นมิตรกับสิ่งแวดล้อมอย่างยั่งยืน เป้าหมายและตัวชี้วัด
๓. แหล่งน้ำธรรมชาติได้รับการอนุรักษ์และฟื้นฟูเพื่อแก้ไขปัญหาภัยแล้ง/อุทกภัย และน้ำ เพื่อการเกษตรเพิ่มขึ้น
๔. จำนวนพื้นที่ป่าไม้และพื้นที่สีเขียวชุมชน/เมืองเพิ่มมากขึ้น
๕. จำนวนหน่วยงาน/ องค์กร ที่เป็นต้นแบบในการจัดการขยะมูลฝอยที่ถูกต้องตามหลักวิชาการ เพิ่มมากขึ้น
๖. ปริมาณขยะมูลฝอยชุมชนที่ถูกกำจัดอย่างถูกวิธีตามหลักวิชาการเพิ่มมากขึ้น
๗. จำนวนพื้นที่ทำการเกษตรอินทรีย์/ เกษตรปลอดภัยเพิ่มขึ้น

แนวทางการพัฒนา

๑. พัฒนาแหล่งน้ำหลัก (บึงสีไฟ แม่น้ำยม น่านและพิจิตร) และแหล่งน้ำสาขา แหล่งน้ำธรรมชาติ ให้เอื้อประโยชน์สูงสุดต่อการพัฒนาจังหวัดอย่างเป็นระบบ

๒. การบริหารจัดการดินน้ำ และทรัพยากรแบบบูรณาการตลอดห่วงโซ่ของธรรมชาติ เพื่อรองรับการเกษตร ปลอดภัย เกษตรอินทรีย์ และการพัฒนาที่เป็นมิตรกับสิ่งแวดล้อมอย่างยั่งยืน

ประเด็นการพัฒนาที่ ๒ : การพัฒนาเศรษฐกิจจากฐานการเกษตร และฐานชุมชนที่เข้มแข็ง
วัตถุประสงค์

๑. ผลผลิตและผลิตภัณฑ์ทางการเกษตรมีคุณภาพมาตรฐานสามารถสร้างงาน สร้างรายได้ให้กับประชาชน

๒. หมู่บ้าน/ชุมชนมีศักยภาพในการพึ่งตนเองตามหลักปรัชญาของเศรษฐกิจพอเพียงอย่างยั่งยืน
เป้าหมายและตัวชี้วัด

๑. อัตราการขยายตัว GPP ภาคเกษตร เพิ่มขึ้นเฉลี่ยร้อยละ ๒ ต่อปี

๒. มีการใช้นวัตกรรมและเทคโนโลยีในภาคการเกษตรเพิ่มขึ้น

๓. รายได้ที่เพิ่มขึ้นจากการจำหน่ายผลิตภัณฑ์ชุมชน (OTOP) ไม่น้อยกว่าร้อยละ ๑๐ ต่อปี

๔. จำนวนที่ลดลงของครัวเรือนที่ตกเกณฑ์ จปฐ.(กลุ่มพัฒนาได้) ไม่น้อยกว่าร้อยละ ๕๐ ต่อปี

๕. จำนวนผลิตภัณฑ์ OTOP กลุ่มปรับตัวสู่การพัฒนา (กลุ่ม D) ได้รับการพัฒนาระดับคุณภาพมาตรฐานผลิตภัณฑ์ ไม่น้อยกว่า ๔๐ ผลิตภัณฑ์ต่อปี

๖. จำนวนผู้ประกอบการ OTOP ยกระดับเป็นผู้ประกอบการ SMEs ไม่น้อยกว่า ๑๐รายต่อปี

แนวทางการพัฒนา

๑. ส่งเสริมการใช้เทคโนโลยีและนวัตกรรมในการผลิต

๒. นำหลักปรัชญาของเศรษฐกิจพอเพียงมาใช้เป็นแนวทางการพัฒนา

๓. ส่งเสริมผู้ประกอบการผลิตภัณฑ์ชุมชน

๔. ส่งเสริมและสนับสนุนการผลิต การพัฒนา และแปรรูปสินค้าเกษตรปลอดภัย

และได้มาตรฐาน

๕. พัฒนาระบบการคมนาคมโลจิสติกส์ ทางรางและโครงสร้างพื้นฐานรองรับการเชื่อมโยงในพื้นที่กับจังหวัด และความเป็นเมือง

ประเด็นการพัฒนาที่ ๓ : การเสริมสร้างสังคมคุณภาพ สันติสุขอย่างยั่งยืน

วัตถุประสงค์

๑. ปัญหาสังคมของจังหวัดในทุกด้านลดลงอย่างต่อเนื่อง จนผ่านเกณฑ์มาตรฐานและเป้าหมายการพัฒนาของประเทศ

เป้าหมายและตัวชี้วัด

๑. จำนวนผู้สูงอายุที่ได้รับการพัฒนาคุณภาพชีวิตที่ดี สุขภาพดี มีงานทำ ไม่น้อยกว่าร้อยละ ๕ ต่อปี

๒. จำนวนแรงงานที่ได้รับการเสริมสร้างผลิตภาพเพิ่มขึ้น ไม่น้อยกว่าร้อยละ ๕ ต่อปี

๓. จำนวนคนพิการ ผู้ด้อยโอกาส ที่ได้รับการพัฒนา และมีคุณภาพชีวิตที่ดีขึ้น ไม่น้อยกว่าร้อยละ ๕ ต่อปี

๔. จำนวนเด็กและเยาวชนที่ได้รับการศึกษาขั้นพื้นฐานครบ ๑๐๐ %

๕. อัตราการลดลงของปัญหาอาชญากรรม ไม่น้อยกว่าร้อยละ ๕ ต่อปี

๖. อัตราการลดลงของคดียาเสพติด ไม่น้อยกว่าร้อยละ ๕ ต่อปี

๗. ร้อยละของจำนวนครัวเรือนทั้งหมดในจังหวัดที่มีคุณภาพชีวิตที่ดี ไม่น้อยกว่าร้อยละ ๘๐ ต่อปี

แนวทางการพัฒนา

๑. พัฒนาศักยภาพคนตามช่วงวัย และการบริหารจัดการการศึกษาทุกระดับเพื่อสร้างสังคมที่มีคุณภาพ

๒. เสริมสร้างความมั่นคง ความปลอดภัยในชีวิตและทรัพย์สิน และความสงบเรียบร้อย

ด้วยกลไกประชาธิรัฐ

ประเด็นการพัฒนาที่ ๔ : การพัฒนาการท่องเที่ยวและธุรกิจบริการสู่สากล

วัตถุประสงค์

๑. เพื่อยกระดับและเพิ่มมูลค่าการท่องเที่ยวและบริการให้เกิดความต่อเนื่องทั้งระบบ

๒. ประชาชน ชุมชน ตื่นตัวต่อการเปลี่ยนแปลง และจังหวัดพิจิตรมีความพร้อม

ในการเป็นเมืองที่ไปสู่สากล

เป้าหมายและตัวชี้วัด

๑. รายได้จากการท่องเที่ยวเพิ่มขึ้น ไม่น้อยกว่าร้อยละ ๕ ต่อปี

๒. จำนวนนักท่องเที่ยวเพิ่มขึ้น ไม่น้อยกว่า ร้อยละ ๕ ต่อปี

แนวทางการพัฒนา

๑. พัฒนาคุณภาพการท่องเที่ยว และศักยภาพบุคลากรด้านการท่องเที่ยว

๒. พัฒนา/ปรับปรุงโครงสร้างพื้นฐานและสิ่งอำนวยความสะดวกในแหล่งท่องเที่ยว

๓. การประชาสัมพันธ์ด้านการท่องเที่ยวเชิงรุก

๑.๔ ยุทธศาสตร์การพัฒนาขององค์กรปกครองส่วนท้องถิ่นในเขตจังหวัด

องค์การบริหารส่วนจังหวัดพิจิตร (ในฐานะหน่วยงานที่ดำเนินการทบทวนยุทธศาสตร์การพัฒนาขององค์กรปกครองส่วนท้องถิ่นในเขตจังหวัดพิจิตร) ได้จัดประชุมคณะกรรมการพัฒนาองค์การบริหารส่วนจังหวัดพิจิตร และคณะกรรมการประสานแผนพัฒนาท้องถิ่นระดับจังหวัดพิจิตร เพื่อดำเนินการทบทวนหรือเปลี่ยนแปลงยุทธศาสตร์การพัฒนาขององค์กรปกครองส่วนท้องถิ่นในเขตจังหวัดพิจิตร เสร็จเรียบร้อยแล้ว สำหรับข้อมูลยุทธศาสตร์การพัฒนาขององค์กรปกครองส่วนท้องถิ่นในเขตจังหวัดพิจิตร (พ.ศ. ๒๕๖๑-๒๕๖๕) ประกอบด้วยข้อมูล ดังนี้

วิสัยทัศน์ (Vision)

“ เกษตรก้าวหน้า สมดุลทรัพยากรธรรมชาติและสิ่งแวดล้อม

ควบคู่คุณภาพชีวิตที่ดี พร้อมสู่มาตรฐานการท่องเที่ยวอย่างยั่งยืน ”

ยุทธศาสตร์การพัฒนาขององค์กรปกครองส่วนท้องถิ่นในเขตจังหวัดพิจิตร(พ.ศ. ๒๕๖๑-๒๕๖๕)

ยุทธศาสตร์ที่ ๑ : การบริหารจัดการทรัพยากรธรรมชาติและสิ่งแวดล้อมอย่างสมดุล

แนวทางการพัฒนา

๑. พัฒนาแหล่งน้ำในพื้นที่ ให้มีความอุดมสมบูรณ์สอดคล้องกับระบบนิเวศน์ เกิดคุณค่าสูงสุดต่อการพัฒนาจังหวัดอย่างเป็นระบบ

๒. การบริหารจัดการขยะและของเสียที่เกิดจากพฤติกรรมมนุษย์และกิจกรรมทางสังคม

๓. สนับสนุน ส่งเสริมการบริหารจัดการการใช้พื้นที่เชิงบูรณาการ

ยุทธศาสตร์ที่ ๒ : การพัฒนาเศรษฐกิจและการท่องเที่ยวจากฐานการเกษตร
และฐานชุมชนที่เข้มแข็ง

แนวทางการพัฒนา

๑. ยกระดับศักยภาพการผลิต สร้างแบรนด์สินค้า การเกษตรสู่สากลด้วยเทคโนโลยี นวัตกรรม และ
การเกษตรมาตรฐานปลอดภัย

๒. สนับสนุนและพัฒนาโครงสร้างพื้นฐานเพื่อการพัฒนาอาชีพของประชาชนตามแนวทางปรัชญาของ
เศรษฐกิจพอเพียง

๓. ส่งเสริมและสนับสนุนการวิจัยและพัฒนาอาชีพทั้งในและนอกภาคการเกษตร

๔. ส่งเสริมและสนับสนุนการท่องเที่ยว

๕. สนับสนุนการพัฒนาโครงสร้างพื้นฐานการผลิตภาคการเกษตร อุตสาหกรรมและการบริการ

๖. ประชาสัมพันธ์เผยแพร่การท่องเที่ยวเชิงรุก

ยุทธศาสตร์ที่ ๓ : การเสริมสร้างสังคมและคุณภาพชีวิตตามแนวทางเศรษฐกิจพอเพียง

แนวทางการพัฒนา

๑. ส่งเสริมและพัฒนาศักยภาพคนทุกกลุ่มวัยและทุกสถานภาพ เพื่อสร้างสังคมที่มีคุณภาพ

๒. เสริมสร้างความมั่นคงความปลอดภัยในชีวิตและทรัพย์สินและความสงบเรียบร้อยด้วยกลไกชุมชน

หมู่บ้าน และการบูรณาการทุกภาคส่วน

๓. ส่งเสริมและสนับสนุนการอนุรักษ์วัฒนธรรม ประเพณีท้องถิ่น

๔. ส่งเสริมพัฒนาคุณภาพชีวิตผู้สูงวัยและผู้ด้อยโอกาสทางสังคม

๕. ส่งเสริมและพัฒนาคุณธรรม จริยธรรมที่ดีงาม

ยุทธศาสตร์ที่ ๔ : การพัฒนาขีดความสามารถทางการบริหาร การบริการสู่สากล

แนวทางการพัฒนา

๑. พัฒนาบริการภาครัฐ ลดความเหลื่อมล้ำทางสังคม เพิ่มประสิทธิภาพปฏิบัติการเชิงรุก ของภารกิจ

แห่งรัฐทั่วทุกภารกิจงาน

๒. พัฒนาระบบฐานข้อมูล (Big Data) แบบบูรณาการ

ยุทธศาสตร์ที่ ๕ : พัฒนาคุณภาพมาตรฐานการศึกษาและระบบการจัดการเรียนรู้

ให้หลากหลายเพื่อมุ่งสู่ความเป็นเลิศ

แนวทางการพัฒนา

๑. ส่งเสริมและสนับสนุนการบริหารจัดการศึกษาในทุกระดับให้มีคุณภาพ

๒. ส่งเสริมสนับสนุนการจัดการเรียนรู้บนฐานแนวคิดปรัชญาของเศรษฐกิจพอเพียง

๓. สนับสนุนการพัฒนาเทคโนโลยีและนวัตกรรมทางการศึกษา

๒. ยุทธศาสตร์ขององค์การบริหารส่วนตำบลภูมิ

๒.๑ วิสัยทัศน์

“คุณภาพชีวิตดีมีสุข สิ่งแวดล้อมธรรมชาติสมดุล
พัฒนาการเกษตร และการท่องเที่ยวให้ยั่งยืน”

๒.๒ ยุทธศาสตร์ขององค์การบริหารส่วนตำบลภูมิ มีจำนวน ๕ ยุทธศาสตร์

ยุทธศาสตร์ที่ ๑ การบริหารจัดการทรัพยากรธรรมชาติและสิ่งแวดล้อมอย่างสมดุล

ยุทธศาสตร์ที่ ๒ การพัฒนาเศรษฐกิจจากฐานการเกษตร และฐานชุมชนที่เข้มแข็ง

ยุทธศาสตร์ที่ ๓ การเสริมสร้างสังคมและคุณภาพชีวิตตามแนวทางเศรษฐกิจพอเพียง

ยุทธศาสตร์ที่ ๔ การพัฒนาขีดความสามารถการบริหาร บริการสู่สากล

ยุทธศาสตร์ที่ ๕ การพัฒนาการศึกษาฐานการศึกษา และจัดระบบการจัดการเรียนรู้ให้
หลากหลายเพื่อมุ่งสู่ความเป็นเลิศ

๒.๓ เป้าประสงค์

ยุทธศาสตร์ที่ ๑ : การบริหารจัดการทรัพยากรธรรมชาติและสิ่งแวดล้อมอย่างสมดุล

เป้าประสงค์

พื้นที่การเกษตรมีดิน น้ำ ทรัพยากรธรรมชาติและสิ่งแวดล้อมที่เอื้อต่อการพัฒนาการเกษตร
คุณภาพ และมีพื้นที่การเกษตรที่มีความสมบูรณ์เพิ่มมากขึ้น

ยุทธศาสตร์ที่ ๒ การพัฒนาเศรษฐกิจจากฐานการเกษตร และฐานชุมชนที่เข้มแข็ง

เป้าประสงค์

๑. ผลผลิตทางการเกษตรมีคุณภาพมาตรฐานการส่งออก สินค้าทางการเกษตรสามารถสร้าง
รายได้ให้กับจังหวัด สร้างงาน อาชีพ และรายได้แก่ประชาชนชุมชน

๒. หมู่บ้านมีศักยภาพในการพึ่งตนเองสูง ประชาชนมีวิถีชีวิตตามหลักปรัชญาของเศรษฐกิจ
ยุทธศาสตร์ ๓ การเสริมสร้างสังคมและคุณภาพชีวิตตามแนวทางเศรษฐกิจพอเพียง

เป้าประสงค์

๑. เพื่อพัฒนาการเสริมสร้างสังคมสันติสุข และคุณภาพชีวิตตามแนวทางเศรษฐกิจพอเพียง
ยุทธศาสตร์ที่ ๔ การพัฒนาขีดความสามารถการบริหาร บริการสู่สากล

เป้าประสงค์

๑. คุณภาพการบริการขององค์กรภาครัฐและประสิทธิภาพในการขับเคลื่อนการพัฒนาองค์การ
บริหารส่วนตำบล เพิ่มสูงขึ้นอย่างต่อเนื่อง

๒. ประชาชน ชุมชน ตื่นตัวต่อการเปลี่ยนแปลง และองค์การปกครองส่วนท้องถิ่นมีความพร้อม
ไปสู่สากล

ยุทธศาสตร์ที่ ๕ การพัฒนาการศึกษาฐานการศึกษา และจัดระบบการจัดการเรียนรู้ให้
หลากหลายเพื่อ มุ่งสู่ความเป็นเลิศ

เป้าประสงค์

๑. เพื่อพัฒนาการศึกษา และจัดระบบการจัดการเรียนรู้ให้สามารถพึ่งพาตนเองได้

๒.๔ ตัวชี้วัดและค่าเป้าหมาย

ยุทธศาสตร์ที่ ๑ : การบริหารจัดการทรัพยากรธรรมชาติและสิ่งแวดล้อมอย่างสมดุล

๑. จำนวนหมู่บ้านที่ได้รับความเสียหายจากภัยพิบัติธรรมชาติที่ลดลง ไม่น้อยกว่าร้อยละ ๑

๒. การใช้จ่ายเงินเพื่อช่วยเหลือผู้ประสบภัยที่ลดลง ไม่น้อยกว่าร้อยละ ๑

๓. จำนวนหมู่บ้านที่มีกลุ่มเกษตรกรจัดการดินและน้ำ ไม่น้อยกว่าร้อยละ ๑

๕. จำนวนพื้นที่การเกษตรที่ลดการใช้สารเคมี ไม่น้อยกว่าร้อยละ ๑

ยุทธศาสตร์ที่ ๒ การพัฒนาเศรษฐกิจจากฐานการเกษตร และฐานชุมชนที่เข้มแข็ง

๑. อัตราการขยายตัว GPP ภาคเกษตร เพิ่มขึ้นเฉลี่ยร้อยละ ๒ ต่อปี
๒. มูลค่าผลผลิตทางการเกษตรของจังหวัด (ข้าว) เพิ่มขึ้น ไม่น้อยกว่าร้อยละ ๑๐ ต่อปี
๓. รายได้ที่เพิ่มขึ้นจากการจำหน่ายผลิตภัณฑ์ชุมชน (OTOP) ไม่น้อยกว่าร้อยละ ๑๐ ต่อปี
๔. จำนวนที่ลดลงของครุว์เรือนที่ตกเกณฑ์ จปฐ. ไม่น้อยกว่าร้อยละ ๒๐ ต่อปี
๕. จำนวนหมู่บ้านเศรษฐกิจพอเพียงที่เพิ่มขึ้นไม่น้อยกว่า ๒๕ หมู่บ้านต่อปี
๖. จำนวนผู้ประกอบการใหม่ Start Up ไม่น้อยกว่า ๕ รายต่อปี
๗. จำนวนผู้ประกอบการ OTOP ที่ยกระดับเป็นผู้ประกอบการ SME ไม่น้อยกว่า ๕ รายต่อปี
๘. รายได้จากการท่องเที่ยวเพิ่มขึ้น ไม่น้อยกว่าร้อยละ ๕ ต่อปี
๙. จำนวนที่เพิ่มขึ้นผู้เข้าชม VDO Clip แหล่งท่องเที่ยวของจังหวัดที่เผยแพร่ใน Social Media เช่น Line, YouTube, Facebook เป็นต้น

ยุทธศาสตร์ ๓ การเสริมสร้างสังคมและคุณภาพชีวิตตามแนวทางเศรษฐกิจพอเพียง

๑. จำนวนผู้สูงอายุที่ได้รับการพัฒนาคุณภาพชีวิตที่ดี สุขภาพดี มีงานทำไม่น้อยกว่า ร้อยละ ๑
๒. จำนวนแรงงานที่ได้รับการเสริมสร้างผลิตภาพเพิ่มขึ้น
๓. จำนวนคนพิการ ผู้ด้อยโอกาส ที่ได้รับการพัฒนา และมีคุณภาพชีวิตที่ดีขึ้น
๔. จำนวนเด็กและเยาวชนที่ได้รับการศึกษาขั้นพื้นฐานครบ ๑๐๐ %
๕. อัตราการลดลงของปัญหาอาชญากรรมไม่น้อยกว่าร้อยละ ๑
๖. อัตราที่ลดลงของคดียาเสพติด ไม่น้อยกว่าร้อยละ

ยุทธศาสตร์ที่ ๔ การพัฒนาขีดความสามารถการบริหาร บริการสู่สากล

๑. จำนวนหมู่บ้านที่ประสบความสำเร็จในการแก้ปัญหาด้วยการสร้างดัชนีความสุขมวลรวมไม่น้อยกว่าร้อยละ ๑ ต่อปี
๒. จำนวนส่วนราชการ หน่วยงานที่ดำเนินการพัฒนาขีดสมรรถนะของการบริหารจัดการตามเกณฑ์คุณภาพการบริหารจัดการภาครัฐ
๓. จำนวนสถานศึกษาที่ได้รับการพัฒนาเป็นศูนย์พัฒนาศักยภาพชุมชนสู่สากล

ยุทธศาสตร์ที่ ๕ การพัฒนาการศึกษาฐานการศึกษา และจัดระบบการจัดการเรียนรู้ให้หลากหลายเพื่อมุ่งสู่ความเป็นเลิศ

๑. จำนวนโครงการ/กิจกรรมที่ดำเนินงานเกี่ยวกับการจัดการศึกษาและพัฒนาทักษะให้แก่ นักเรียนอย่างน้อยปีละ ๑ โครงการ
๒. จำนวนโครงการ/กิจกรรมที่ดำเนินการเกี่ยวกับการส่งเสริมให้ผู้เรียนมีการดำเนินชีวิตตามแนวทางเศรษฐกิจพอเพียงอย่างน้อยปีละ ๑ โครงการ
๓. จำนวนโครงการ/กิจกรรมที่ส่งเสริมและสนับสนุนการจัดการศึกษาทุกประเภทให้มีคุณภาพอย่างน้อยปีละ ๑ โครงการ
๔. จำนวนโครงการ/กิจกรรมที่ดำเนินการสร้างความพร้อมของสื่อเทคโนโลยีการเรียนการสอนที่ทันสมัยอย่างน้อยปีละ ๑ โครงการ
๕. จำนวนโครงการ/กิจกรรมที่ดำเนินการเกี่ยวกับการบริหารจัดการศึกษาแบบมีส่วนร่วมอย่างน้อยปีละ ๑ โครงการ
๖. จำนวนโครงการ/กิจกรรมที่ดำเนินการเรื่องคุณธรรมจริยธรรมอย่างน้อยปีละ ๑ โครงการ

๒.๕ กลยุทธ์

๑. การก่อสร้างพัฒนาบำรุงแหล่ง และบริหารจัดการน้ำ ดิน
๒. กลยุทธ์การอนุรักษ์ฟื้นฟูธรรมชาติ และสิ่งแวดล้อมอย่างสมดุล
๓. การเสริมสร้างเศรษฐกิจสร้างงาน อาชีพรายได้แก่ชุมชน ประชาชนจากฐานการเกษตร และปรับเปลี่ยน วิถีชีวิตด้วยหลักปรัชญาของเศรษฐกิจพอเพียงเพื่อการพึ่งตนเองอย่างยั่งยืน
๔. การพัฒนาโครงสร้างพื้นฐานเพื่อเชื่อมโยงในพื้นที่ตำบล อำเภอ และจังหวัด
๕. กลยุทธ์การพัฒนาเสริมสร้างสังคมสันติสุข สวัสดิการสังคม สาธารณะสุข การป้องกันภัย และการช่วยเหลือประชาชนจากสาธารณภัยต่างๆ
๖. กลยุทธ์การส่งเสริมพัฒนา อาชีพ และกลุ่มอาชีพต่างๆ ให้มีศักยภาพสามารถพึ่งตนเองได้ตามแนวทางเศรษฐกิจพอเพียง
๗. กลยุทธ์พัฒนาองค์กร และขีดความสามารถการบริหารจัดการองค์การให้สามารถบริการประชาชนได้อย่างมีประสิทธิภาพเป็นสากล
๘. กลยุทธ์การพัฒนาบุคลากรผู้นำชุมชน และกลุ่มต่าง ให้มีศักยภาพ มีคุณธรรม และมีหลักธรรมภิบาล
๙. กลยุทธ์การพัฒนา ส่งเสริมการศึกษา ศาสนา และวัฒนธรรมต่างๆ
๑๐. กลยุทธ์ส่งเสริมและสนับสนุนการจัดการศึกษาทุกประเภทให้มีคุณภาพสามารถพึ่งพาตนเองได้
๑๑. พัฒนาและส่งเสริมคุณธรรมและจริยธรรมที่ต้งามและการอนุรักษ์ภูมิปัญญาท้องถิ่น

๒.๖ จุดยืนทางยุทธศาสตร์

จุดยืนทางยุทธศาสตร์ (Positioning) ขององค์การบริหารส่วนตำบลภูมิการกำหนดจุดยืนทางยุทธศาสตร์ (Positioning) ขององค์การบริหารส่วนตำบลภูมิ กำหนดการพัฒนาที่ครอบคลุมกิจกรรมต่างๆ ขององค์การบริหารส่วนตำบลภูมิ ที่เกี่ยวข้องกับยุทธศาสตร์การพัฒนาจำนวน ๕ ยุทธศาสตร์ และ ๑๑ กลยุทธ์

๓. การวิเคราะห์เพื่อพัฒนาท้องถิ่น

๓.๑ การวิเคราะห์กรอบการจัดทำยุทธศาสตร์ขององค์กรปกครองส่วนท้องถิ่น

ประชาชนในตำบลได้ทำการวิเคราะห์ศักยภาพ เพื่อการประเมินสภาพการพัฒนาตำบลโดยใช้เทคนิค Swot Analysis ซึ่งมีสาระสรุปดังนี้

จุดอ่อน

- เขตพื้นที่แล้งซ้ำซาก
- ขาดความรู้เทคนิค การทำอาชีพเสริม
- ขาดแคลน แหล่งน้ำ ระบบการส่งน้ำชลประทาน
- พื้นที่ทำการเกษตรได้ครั้งเดียว/แห้งแล้งมาก
- ต้นทุนการผลิตการเกษตรสูง
- ขาดน้ำบริโภคที่สะอาด
- ราคาผลผลิตตกต่ำ
- การใช้สารเคมีมาก ในภาคการเกษตร
- ราคาผลผลิต กำหนดโดยพ่อค้า/ การประกันราคาไม่ได้ผล
- ขาดตลาดกลางรองรับภาคการเกษตร
- ภาระหนี้สินมากเกินไป ความสามารถใช้น้อย
- ดินขาดคุณภาพ ต้องใช้ปุ๋ยสูงมาก

๒.๕ กลยุทธ์

๑. การก่อสร้างพัฒนาบำรุงแหล่ง และบริหารจัดการน้ำ ดิน
๒. กลยุทธ์การอนุรักษ์ฟื้นฟูธรรมชาติ และสิ่งแวดล้อมอย่างสมดุล
๓. การเสริมสร้างเศรษฐกิจสร้างงาน อาชีพรายได้แก่ชุมชน ประชาชนจากฐานการเกษตร และปรับเปลี่ยน วิถีชีวิตด้วยหลักปรัชญาของเศรษฐกิจพอเพียงเพื่อการพึ่งตนเองอย่างยั่งยืน
๔. การพัฒนาโครงสร้างพื้นฐานเพื่อเชื่อมโยงในพื้นที่ตำบล อำเภอ และจังหวัด
๕. กลยุทธ์การพัฒนาเสริมสร้างสังคมสันติสุข สวัสดิการสังคม สาธารณะสุข การป้องกันภัย และการช่วยเหลือประชาชนจากสาธารณภัยต่างๆ
๖. กลยุทธ์การส่งเสริมพัฒนา อาชีพ และกลุ่มอาชีพต่างๆ ให้มีศักยภาพสามารถพึ่งตนเองได้ตามแนวทางเศรษฐกิจพอเพียง
๗. กลยุทธ์พัฒนาองค์กร และขีดความสามารถการบริหารจัดการองค์การให้สามารถบริการประชาชนได้อย่างมีประสิทธิภาพเป็นสากล
๘. กลยุทธ์การพัฒนาบุคลากรผู้นำชุมชน และกลุ่มต่าง ให้มีศักยภาพ มีคุณธรรม และมีหลักธรรมาภิบาล
๙. กลยุทธ์การพัฒนา ส่งเสริมการศึกษา ศาสนา และวัฒนธรรมต่างๆ
๑๐. กลยุทธ์ส่งเสริมและสนับสนุนการจัดการศึกษาทุกประเภทให้มีคุณภาพสามารถพึ่งพาตนเองได้
๑๑. พัฒนาและส่งเสริมคุณธรรมและจริยธรรมที่ตั้งงามและการอนุรักษ์ภูมิปัญญาท้องถิ่น

๒.๖ จุดยืนทางยุทธศาสตร์

จุดยืนทางยุทธศาสตร์ (Positioning) ขององค์การบริหารส่วนตำบลภูมิการกำหนดจุดยืนทางยุทธศาสตร์ (Positioning) ขององค์การบริหารส่วนตำบลภูมิ กำหนดการพัฒนาที่ครอบคลุมกิจกรรมต่างๆขององค์การบริหารส่วนตำบลภูมิ ที่เกี่ยวข้องกับยุทธศาสตร์การพัฒนาจำนวน ๕ ยุทธศาสตร์ และ ๑๑ กลยุทธ์

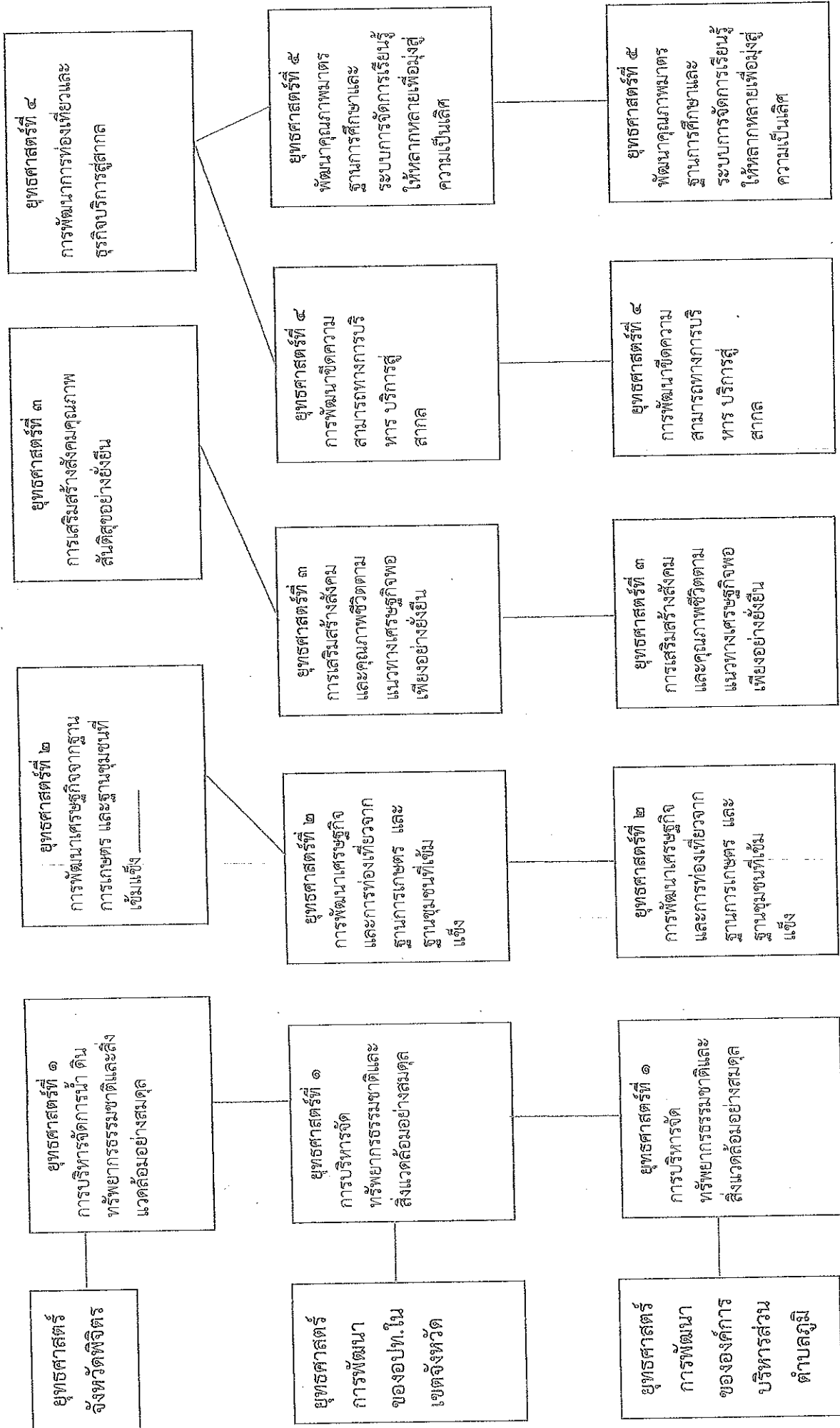

๓. การวิเคราะห์เพื่อพัฒนาท้องถิ่น

๓.๑ การวิเคราะห์กรอบการจัดทำยุทธศาสตร์ขององค์กรปกครองส่วนท้องถิ่น
ประชาชนในตำบลได้ทำการวิเคราะห์ศักยภาพ เพื่อการประเมินสภาพการพัฒนาตำบลโดยใช้เทคนิค Swot
Analysis ซึ่งมีสาระสรุปดังนี้

จุดอ่อน

- เขตพื้นที่แล้งซ้ำซาก
- ขาดความรู้เทคนิค การทำอาชีพเสริม
- ขาดแคลน แหล่งน้ำ ระบบการส่งน้ำชลประทาน
- พื้นที่ทำการเกษตรได้ครั้งเดียว/แห้งแล้งมาก
- ต้นทุนการผลิตการเกษตรสูง
- ขาดน้ำบริโภคที่สะอาด
- ราคาผลผลิตตกต่ำ
- การใช้สารเคมีมาก ในภาคการเกษตร
- ราคาผลผลิต กำหนดโดยพ่อค้า/ การประกันราคาไม่ได้ผล
- ขาดตลาดกลางรองรับภาคการเกษตร
- ภาระหนี้สินมากเกินไป ความสามารถใช้น้อย
- ดินขาดคุณภาพ ต้องใช้ปุ๋ยสูงมาก

จุดแข็ง

- มีความขยันในการประกอบอาชีพภาคเกษตร
- มีผู้นำที่เข้มแข็ง/มีความพยายามในการพัฒนาชุมชน
- ไม่มีอาชญากรรม
- เป็นแหล่งผลิตข้าวพื้นเมืองคุณภาพสูง
- มีเส้นทางคมนาคมสะดวก
- สุขภาพของประชาชนแข็งแรง
- มีเครื่องมือพร้อมในการทำเกษตร

โอกาส

- นโยบายของรัฐบาล
- นโยบายของจังหวัด ดินแดนแห่งการปลูกข้าว
- นโยบายการแก้ไขปัญหาสังคม การต่อต้านยาเสพติด
- ความต้องการ การบริโภคข้าวปลอดภัยสารพิษ

อุปสรรค

- ความเสี่ยงการลงทุนภาคเกษตร ราคาต้นทุนสูงไม่คุ้มราคาขาย
- ปัญหาระยะแล้ง แล้งซ้ำซาก น้ำท่วม ไม่มีความแน่นอน/เสี่ยงทุกปี
- เกษตรกรขาดความรู้ เทคนิค ทักษะ ในการทำเกษตรเชิงธุรกิจ/การตลาดครบวงจร
- การส่งเสริมภาครัฐ ขาดข้อมูลเชิงรุก ล้มเหลวตลอดทุกกิจกรรมที่ส่งเสริม
- ขาดเทคโนโลยีที่เหมาะสม การพัฒนาที่ไม่เป็นระบบ และต่อเนื่อง
- งบประมาณการพัฒนามีไม่พอเพียง

๓.๒ การประเมินสถานการณ์สภาพแวดล้อมภายนอกที่เกี่ยวข้อง

องค์การบริหารส่วนตำบลภูมี มีโครงสร้างของชุมชนและบริเวณพื้นที่ต่อเนื่อง สามารถสรุปสภาพปัญหาของชุมชนได้ ดังนี้

๑. ปัญหาขาดแคลนน้ำเพื่อการเกษตร เนื่องจากพื้นที่มีการประกอบอาชีพหลัก คือ อาชีพการเกษตรกรรม เป็นส่วนใหญ่ทำให้มีความต้องการใช้น้ำค่อนข้างมาก และยังไม่มียระบบจัดเก็บน้ำ เพื่อใช้ในฤดูแล้งที่มีประสิทธิภาพ และเพียงพอต่อปริมาณการใช้ และเมื่อถึงฤดูฝน มีน้ำหลากเข้ามาจำนวนมากและล้นคันคลองระบายน้ำ ส่งผลให้เกิดภาวะน้ำท่วมเข้านาพืชผลผลิตเสียหาย โดยไม่สามารถจัดทำระบบป้องกันและแก้ไขปัญหานี้ได้

๒. ปัญหาด้านการคมนาคมและขนส่ง ปัจจุบันองค์การบริหารส่วนตำบลภูมี มีถนนเชื่อมโยงกับชุมชนในเขต อปท.อื่น ระบบและโครงข่ายถนน แต่ระยะสายส่วนใหญ่เป็นถนนคอนกรีต แต่ปัญหาคมนาคมส่วนมากคือ ถนนที่อยู่ภายในหมู่บ้านบางแห่งชำรุด และถนนมีสภาพแคบรถสัญจรสวนกันไปมาไม่ได้ เนื่องจากประชาชนไม่ยินยอมอุทิศที่ดิน หรือมีสิ่งปลูกสร้างกีดขวาง

๓. ปัญหาด้านสิ่งแวดล้อมชุมชน เนื่องจากองค์การบริหารส่วนตำบลภูมี ยังเป็นพื้นที่ชนบทและทำการเกษตรเป็นส่วนใหญ่ จึงยังไม่มีมีการประกอบกิจกรรมอันใดในพื้นที่ที่มีปัญหาด้านสิ่งแวดล้อมมากนัก แต่ยังมีปัญหาการคัดแยกขยะซึ่งอาจทำให้เกิดปัญหาด้านสุขภาพแวดล้อมชุมชนในอนาคตได้

๔. ปัญหาด้านสาธารณสุขโรคและสาธารณสุขการ

ประชาชนในพื้นที่อบต.ภูมี ยังขาดแคลนน้ำสำหรับบริโภค ระบบน้ำประปาไม่มีหินปูนซึ่งไม่สามารถบริโภคได้จำเป็นต้องจัดหาน้ำสำหรับบริโภคให้ประชาชนในพื้นที่

ส่วนที่ ๓
 กานำแผนพัฒนาท้องถิ่นไปสู่การปฏิบัติ

๑. ยุทธศาสตร์การพัฒนาและแผนงาน

ที่	ยุทธศาสตร์	ด้าน	แผนงาน	หน่วยงาน รับผิดชอบหลัก	หน่วยงาน สนับสนุน
๑	การบริหารจัดการทรัพยากรธรรมชาติและสิ่งแวดล้อมอย่างสมดุล	การเศรษฐกิจ	อุตสาหกรรม และการโยธา	กองช่าง	อบต.ภูมิจี (ผู้บริหาร มอบหมาย)
			แผนงานเกษตร	สำนักปลัด	
๒	การพัฒนาเศรษฐกิจและการท่องเที่ยว จากฐานการเกษตรและฐานชุมชน ที่เข้มแข็ง	บริการชุมชนและสังคม	เคหะและชุมชน	กองช่าง	
			การเศรษฐกิจ	โยธาและอุตสาหกรรม	
		การเศรษฐกิจ		แผนงานเกษตร	
			การเศรษฐกิจ	โยธาและอุตสาหกรรม	
๓	การเสริมสร้างสังคมและคุณภาพชีวิต ตามแนวทางเศรษฐกิจพอเพียง	บริหารทั่วไป		บริหารงานทั่วไป	
			แผนงานรักษาความ สงบภายใน	สำนักปลัด	
		บริการชุมชนและสังคม	การศึกษา	กองการศึกษา	
			สาธารณสุข	สำนักปลัด	
	สังคมสงเคราะห์		กองสวัสดิการ		
	เคหะและชุมชน		กองช่าง		
	สร้างความเข้มแข็ง ของชุมชน		กองสวัสดิการ		
	การศาสนาวัฒนธรรม และนันทนาการ		กองการศึกษา		
	การเศรษฐกิจ	อุตสาหกรรม และการโยธา	กองช่าง		
		การเกษตร	สำนักปลัด		
๔	การพัฒนาขีดความสามารถทางการ บริหารการบริการสู่สากล	บริหารทั่วไป	บริหารงานทั่วไป	สำนักปลัด	
			รักษาความสงบภายใน	สำนักปลัด	
		บริการชุมชนและสังคม	เคหะและชุมชน	กองช่าง	
			โยธาและอุตสาหกรรม		
ดำเนินงานอื่นๆ	งบกกลาง	กองคลัง			
๕	พัฒนาคุณภาพมาตรฐานการศึกษา และระบบการจัดการเรียนรู้ให้หลากหลาย เพื่อมุ่งสู่ความเป็นเลิศ	บริการชุมชนและสังคม	การศึกษา	กองการศึกษา	
			โยธาและอุตสาหกรรม	กองช่าง	

บัญชีสรุปโครงการพัฒนา

ผ.๐๑

แผนพัฒนาท้องถิ่น (พ.ศ.๒๕๖๑-๒๕๖๕)

องค์การบริหารส่วนตำบลภูมี อำเภอบางมูลนาก จังหวัดพิจิตร

ยุทธศาสตร์	ปี ๒๕๖๑		ปี ๒๕๖๒		ปี ๒๕๖๓		ปี ๒๕๖๔		ปี ๒๕๖๕		รวม ๕ ปี	
	จำนวนโครงการ	งบประมาณ (บาท)	จำนวนโครงการ	งบประมาณ (บาท)	จำนวนโครงการ	งบประมาณ (บาท)	จำนวนโครงการ	งบประมาณ (บาท)	จำนวนโครงการ	งบประมาณ (บาท)	จำนวนโครงการ	รวมโครงการ
๑. ยุทธศาสตร์การบริหารจัดการทรัพยากรธรรมชาติและสิ่งแวดล้อมอย่างสมดุล												
๑.๑ แผนงานเฉพาะชุมชน	๑	๕๐,๐๐๐	๑	๓๐,๐๐๐	๑	๓๐,๐๐๐	๑	๓๐,๐๐๐	๑	๓๐,๐๐๐	๕	๑๗๐,๐๐๐
๑.๒ แผนงานอุตสาหกรรมและโยธา	-	-	๓	๒๒๕,๐๐๐	-	-	-	-	-	-	๓	๒๒๕,๐๐๐
๑.๓ แผนงานเกษตร	-	-	๑	๒๐,๐๐๐	๑	๒๐,๐๐๐	๑	๒๐,๐๐๐	๑	๒๐,๐๐๐	๔	๘๐,๐๐๐
รวม	๑	๕๐,๐๐๐	๕	๒๗๕,๐๐๐	๒	๒๓๕,๐๐๐	๒	๕๐,๐๐๐	๒	๕๐,๐๐๐	๑๕	๖๖๕,๐๐๐
๒. ยุทธศาสตร์การพัฒนาเศรษฐกิจจากฐานการผลิต และฐานชุมชนที่เข้มแข็ง												
๑.๑ แผนงานเฉพาะชุมชน	๑	๓๓๕,๐๐๐	๓	๗๗,๓๖๖	๖	๘๘๙,๐๐๐	๓	๓๑๐,๐๐๐	๓	๓๑๐,๐๐๐	๑๖	๑,๘๕๑,๓๖๖
๑.๒ แผนงานอุตสาหกรรมและโยธา	๕	๒,๕๓๘,๐๐๐	๔๑	๕,๓๘๔,๐๐๐	๑๐	๓๗๘,๐๐๐	๓	๖๕๐,๐๐๐	๓	๖๕๐,๐๐๐	๖๒	๙,๖๐๐,๐๐๐
๑.๓ แผนงานการเกษตร	๑	๕๐,๐๐๐	๑	๕๐,๐๐๐	๑	๕๐,๐๐๐	๑	๕๐,๐๐๐	๑	๕๐,๐๐๐	๕	๒๕๐,๐๐๐
รวม	๗	๒,๙๒๓,๐๐๐	๔๕	๕,๕๑๑,๓๖๖	๑๗	๑,๒๖๗,๐๐๐	๗	๑,๑๑๐,๐๐๐	๗	๑,๑๑๐,๐๐๐	๘๓	๑๑,๗๖๑,๓๖๖
๓. ยุทธศาสตร์การสร้างสังคมและคุณภาพชีวิตตามแนวทางเศรษฐกิจพอเพียง												
๓.๑ แผนงานบริหารงานทั่วไป	๕	๙๐,๐๐๐	๕	๙๐,๐๐๐	๕	๙๐,๐๐๐	๕	๙๐,๐๐๐	๕	๙๐,๐๐๐	๒๕	๔๕๐,๐๐๐
๓.๒ แผนงานงานรักษาความสงบภายใน	๔	๑,๐๘๐,๐๐๐	๓	๑,๐๗๐,๐๐๐	๔	๕๙๙,๐๐๐	๓	๑๙๐,๐๐๐	๓	๑๙๐,๐๐๐	๑๗	๓,๑๒๙,๐๐๐
๓.๓ แผนงานการศึกษา	๑	๑๐๐,๐๐๐	๒	๒๐๐,๐๐๐	๒	๒๐๐,๐๐๐	๒	๒๐๐,๐๐๐	๒	๒๐๐,๐๐๐	๙	๙๐๐,๐๐๐
๓.๔ แผนงานสาธารณสุข	๕	๑,๑๕๔,๐๐๐	๑๓	๑,๐๕๐,๐๐๐	๑๓	๑,๑๑๑,๐๐๐	๑๓	๑,๒๑๑,๐๐๐	๑๓	๑,๒๑๑,๐๐๐	๕๗	๕,๗๗๘,๐๐๐
๓.๕ แผนงานสังคมสงเคราะห์	๒	๖๕,๐๐๐	๒	๖๖,๕๐๐	๒	๖๖,๕๐๐	๒	๖๖,๕๐๐	๒	๖๖,๕๐๐	๑๐	๓๓๑,๐๐๐

บัญชีสรุปโครงการพัฒนา

แผนพัฒนาท้องถิ่นสี่ปี (พ.ศ.๒๕๖๑-๒๕๖๕)

องค์การบริหารส่วนตำบลภูมี อำเภอบางมูลนาก จังหวัดพิจิตร

ยุทธศาสตร์	ปี ๒๕๖๑		ปี ๒๕๖๒		ปี ๒๕๖๓		ปี ๒๕๖๔		ปี ๒๕๖๕		รวม ๕ ปี	
	จำนวนโครงการ	งบประมาณ (บาท)	จำนวนโครงการ	งบประมาณ (บาท)	จำนวนโครงการ	งบประมาณ (บาท)	จำนวนโครงการ	งบประมาณ (บาท)	จำนวนโครงการ	งบประมาณ (บาท)	จำนวนโครงการ	รวม ๕ ปี
๓.๖ แผนงานเกษตรและชุมชน	๑	๕๐,๐๐๐	๑	๓๐,๐๐๐	๔	๑๒๐,๐๐๐	๒	๕๐,๐๐๐	๒	๕๐,๐๐๐	๑๐	๒๘๐,๐๐๐
๓.๗ แผนงานสร้างความเข้มแข็ง	๗	๒๑๐,๐๐๐	๑๕	๘๕๕,๕๐๐	๑๕	๘๕๕,๕๐๐	๑๕	๘๕๕,๕๐๐	๑๕	๘๕๕,๕๐๐	๖๗	๓,๖๐๕,๐๐๐
ของชุมชน												
๓.๘ แผนงานศาสนาและนันทนาการ	-	-	๒	๒๐,๐๐๐	๔	๘๐,๐๐๐	๔	๘๐,๐๐๐	๔	๒๗๐,๐๐๐	๑๕	๕๕๐,๐๐๐
๓.๙ แผนงานเกษตร	-	-	๑	๒๐,๐๐๐	๑	๒๐,๐๐๐	๑	๒๐,๐๐๐	๑	๒๐,๐๐๐	๔	๘๐,๐๐๐
๓.๑๐ แผนงานสุขภาพ	๒	๘,๓๙๗,๒๐๐	๓	๙,๐๖๗,๒๐๐	๓	๙,๗๐๖,๐๐๐	๓	๙,๙๐๖,๐๐๐	๓	๑๐,๕๐๖,๐๐๐	๑๕	๔๗,๙๘๒,๔๐๐
รวม	๑๐	๑๑,๕๕๖,๒๐๐	๒๒	๑๒,๔๐๒,๒๐๐	๒๗	๑๒,๘๐๐,๐๐๐	๒๕	๑๒,๖๑๑,๐๐๐	๒๕	๑๓,๕๕๕,๐๐๐	๑๐๙	๖๒๒,๘๑๐,๕๐๐
๔. ยุทธศาสตร์การพัฒนาขีดความสามารถการบริหาร บริการสู่สากล												
๔.๑ แผนงานบริหารงานทั่วไป	๒	๖๑,๒๐๐	๔	๓๓๐,๐๐๐	๒	๕๐๐,๐๐๐	๒	๕๐๐,๐๐๐	๒	๕๐๐,๐๐๐	๒	๕,๘๘๒,๒๐๐
๔.๒ แผนงานงานรักษาความสงบ			๑	๒๐๐,๐๐๐	๒	๙๑๗,๐๐๐	๒	๒๐๐,๐๐๐	๑	๒๐๐,๐๐๐	๔	๓,๕๐๘,๒๐๐
ภายใน												
๔.๓ แผนงานเกษตรและชุมชน	๑	๓๐,๐๐๐	๒	๒๓๐,๐๐๐	๔	๑,๐๗๗,๐๐๐	๒	๒๓๐,๐๐๐	๒	๒๓๐,๐๐๐	๑๑	๕,๗๙๗,๐๐๐
๔.๔ แผนงานอุตสาหกรรมและโยธา	-	-	-	-	๑	๓๖๐,๐๐๐	-	-	-	-	๑	๓๖๐,๐๐๐
๔.๕ แผนงานสุขภาพ	๕	๒๐๒,๐๐๐	๕	๑๘๒,๗๗๖	๕	๑๘๒,๗๗๖	๕	๑๘๒,๗๗๖	๕	๑๘๒,๗๗๖	๒๕	๔,๕๓๓,๑๐๕
รวม	๘	๒๙๓,๒๐๐	๑๒	๙๕๕,๗๗๖	๑๕	๓,๐๓๖,๗๗๖	๑๐	๑,๑๑๒,๗๗๖	๑๐	๑,๑๑๒,๗๗๖	๕๘	๘,๘๙๕,๕๐๕

บัญชีสรุปโครงการพัฒนา

แผนพัฒนาท้องถิ่นปี (พ.ศ.๒๕๖๑-๒๕๖๕)

องค์การบริหารส่วนตำบลภูมี อำเภอบางมูลนาก จังหวัดพิจิตร

ยุทธศาสตร์	ปี ๒๕๖๑		ปี ๒๕๖๒		ปี ๒๕๖๓		ปี ๒๕๖๔		ปี ๒๕๖๕		รวม ๕ ปี	
	จำนวนโครงการ	งบประมาณ (บาท)	จำนวนโครงการ	งบประมาณ (บาท)	จำนวนโครงการ	งบประมาณ (บาท)	จำนวนโครงการ	งบประมาณ (บาท)	จำนวนโครงการ	งบประมาณ (บาท)	จำนวนโครงการ	รวมงบประมาณ (บาท)
๕. ยุทธศาสตร์การพัฒนาการศึกษาและการศึกษาระดับมัธยมศึกษา และจัดการระบบการศึกษา และจัดการระบบการศึกษาระดับมัธยมศึกษา												
๕.๑ แผนงานการศึกษา	๘	๓๘๐,๐๐๐	๑๒	๕๘๐,๐๐๐	๑๔	๘๘๐,๐๐๐	๑๓	๕๘๐,๐๐๐	๑๓	๕๘๐,๐๐๐	๖๐	๓,๐๘๐,๐๐๐
๕.๒ แผนงานไอทีและอุตสาหกรรม	-	-	-	-	๒	๑๐๗,๐๐๐	-	-	-	-	๒	๑๐๗,๐๐๐
รวม	๘	๓๘๐,๐๐๐	๑๒	๕๘๐,๐๐๐	๑๖	๙๘๗,๐๐๐	๑๓	๕๘๐,๐๐๐	๑๓	๕๘๐,๐๐๐	๖๒	๓,๑๘๗,๐๐๐
รวมทั้งสิ้น	๕๑	๑๕,๑๗๒,๕๐๐	๑๒๗	๑๙,๗๒๗,๓๕๒	๑๐๕	๑๙,๓๓๘,๗๗๖	๘๗	๑๕,๓๙๓,๗๗๖	๘๗	๑๖,๒๓๓,๗๗๖	๔๕๗	๘๖,๗๗๗,๒๗๐

รายละเอียดโครงการพัฒนา

แผนพัฒนาท้องถิ่น (พ.ศ.๒๕๖๑-๒๕๖๕)

องค์การบริหารส่วนตำบลภูมิ อำเภอบางมูลนาก จังหวัดพิจิตร

- ก. ยุทธศาสตร์จังหวัดที่ ๑ การบริหารจัดการน้ำ ดิน ทรัพยากรธรรมชาติและสิ่งแวดล้อมอย่างสมดุล
- ข. ยุทธศาสตร์การพัฒนาของ อปท. ในเขตจังหวัดพิจิตรที่ ๑ การบริหารจัดการทรัพยากรธรรมชาติและสิ่งแวดล้อมอย่างสมดุล
- ๑. ยุทธศาสตร์การพัฒนาขององค์การบริหารส่วนตำบลภูมิที่ ๑ การบริหารจัดการทรัพยากรธรรมชาติและสิ่งแวดล้อมอย่างสมดุล

๑.๑ แผนงานเฉพาะและชุมชน

ที่	โครงการ/กิจกรรม	วัตถุประสงค์	เป้าหมาย (ผลผลิตของโครงการ)	งบประมาณ					ตัวชี้วัด (KPI)	ผลที่คาดว่าจะได้รับ	หน่วยงาน ที่รับผิดชอบ
				๒๕๖๑	๒๕๖๒	๒๕๖๓	๒๕๖๔	๒๕๖๕			
๑	โครงการลดและคัดแยกขยะมูลฝอยในหมู่บ้าน	จัดการขยะในพื้นที่ อบต.	อบต.ภูมิ ๑๐ หมู่บ้าน	๕๐,๐๐๐ อปท	๓๐,๐๐๐ อปท	๓๐,๐๐๐ อปท	๓๐,๐๐๐ อปท	๓๐,๐๐๐ อปท	ร้อยละของใน ชุมชนขยะ ลดลง	สภาพแวดล้อมใน พื้นที่ อบต.มีความ สมดุล	สำนักปลัด
รวม	๑ โครงการ			๕๐,๐๐๐	๓๐,๐๐๐	๓๐,๐๐๐	๓๐,๐๐๐	๓๐,๐๐๐	-	-	-

รายละเอียดโครงการพัฒนา

แผนพัฒนาท้องถิ่น (พ.ศ.๒๕๖๑-๒๕๖๕)

องค์การบริหารส่วนตำบลภูมี อำเภอบางมูลนาก จังหวัดพิจิตร

- ก. ยุทธศาสตร์จังหวัดที่ ๑ การบริหารจัดการน้ำ ดิน ทรัพยากรธรรมชาติและสิ่งแวดล้อมอย่างสมดุล
- ข. ยุทธศาสตร์การพัฒนาของ อปท. ในเขตจังหวัดพิจิตรที่ ๑ การบริหารจัดการทรัพยากรธรรมชาติและสิ่งแวดล้อมอย่างสมดุล
- ๑. ยุทธศาสตร์การพัฒนาขององค์การบริหารส่วนตำบลภูมีที่ ๑ การบริหารจัดการทรัพยากรธรรมชาติและสิ่งแวดล้อมอย่างสมดุล

๑.๒ แผนงานยุทธศาสตร์และการโยธา

ที่	โครงการ/กิจกรรม	วัตถุประสงค์	เป้าหมาย (ผลผลิตของโครงการ)	งบประมาณ				ตัวชี้วัด (KPI)	ผลที่คาดว่าจะได้รับ	หน่วยงาน ที่รับผิดชอบ
				๒๕๖๑	๒๕๖๒	๒๕๖๓	๒๕๖๔			
๑	โครงการซ่อมแซมคันคลองชุมชนบึงคอก หมู่ที่ ๑ ตำบลห้วยเขน บริเวณที่ นายสังเวียน บัวทุ่งน้อย ถึง บ้านนางสัมพันธ์ ศรีเพชรธรรม์	เพื่อซ่อมแซมคันคลอง ชุมชนบึงคอก	สภาพเดิม ฐานกว้าง เฉลี่ย ๒.๐๐ เมตร คัน บนกว้างเฉลี่ย ๑.๐๐ เมตร สูงเฉลี่ย ๐.๕๐ เมตร ยาว ๒๐.๐๐ เมตร สภาพใหม่ ฐานกว้างเฉลี่ย ๕.๐๐ เมตร คันบนกว้างเฉลี่ย ๒.๐๐ เมตร สูงเฉลี่ย ๑.๕๐ เมตร ยาว ๒๐.๐๐ เมตร หรือมีปริมาตรดินถมไม่ น้อยกว่า ๙๐ ลูกบาศก์ เมตร (รายละเอียดตาม แบบแปลนและประมาณ การที่ อบต.ภูมี กำหนด)	-	-	๗,๐๐๐ บาท	-	-	ประชาชน ได้รับการบริการ สาธารณะ ที่มีคุณภาพ	กองช่าง

รายละเอียดโครงการพัฒนา

แผนพัฒนาท้องถิ่น (พ.ศ.๒๕๖๑-๒๕๖๕)

องค์การบริหารส่วนตำบลภูมี อำเภอบางมูลนาก จังหวัดพิจิตร

ก. ยุทธศาสตร์จังหวัดที่ ๑ การบริหารจัดการน้ำ ดิน ทรัพยากรธรรมชาติและสิ่งแวดล้อมอย่างสมดุล

ข. ยุทธศาสตร์การพัฒนาของ อปท. ในเขตจังหวัดพิจิตรที่ ๑ การบริหารจัดการทรัพยากรธรรมชาติและสิ่งแวดล้อมอย่างสมดุล

๑. ยุทธศาสตร์การพัฒนาขององค์การบริหารส่วนตำบลภูมีที่ ๑ การบริหารจัดการทรัพยากรธรรมชาติและสิ่งแวดล้อมอย่างสมดุล

๑.๒ แผนงานอุตสาหกรรมและการโยธา

ที่	โครงการ/กิจกรรม	วัตถุประสงค์	เป้าหมาย (ผลผลิตของโครงการ)	งบประมาณ				ตัวชี้วัด (KPI)	ผลที่คาดว่าจะได้รับ	หน่วยงาน ที่รับผิดชอบ
				๒๕๖๑	๒๕๖๒	๒๕๖๓	๒๕๖๔			
๒	โครงการซ่อมแซมคันคลอง บุษบงค์ หมู่ที่ ๓ ตำบลห้วยเจน บริเวณบ้านนางเฉลี สุksom	เพื่อซ่อมแซมคันคลอง บุษบงค์	สภาพเดิมกว้าง ๑.๕๐ เมตร ยาว ๒๕.๐๐ เมตร สูง ๖.๐๐ เมตร สภาพใหม่ ขนาดกว้าง ๔.๐๐ เมตร ยาว ๒๕.๐๐ เมตร สูง ๖.๐๐ เมตร หรือมี ปริมาตรดินถมไม่น้อย กว่า ๓๗๕ ลูกบาศก์ เมตร (รายละเอียดตาม แบบแปลนและประมาณ ที่ อบต.ภูมี กำหนด)	-	๑๔,๐๐๐ อปท	-	๒๕๖๕	ประชาชนร้อยละ ๘๐ ของ หมู่บ้านได้ ใช้ประโยชน์ ประสิทธิภาพ	สามารถ ป้องกันน้ำ ล้นคันคลอง ได้อย่างมี ประสิทธิภาพ	กองช่าง

รายละเอียดโครงการพัฒนา

แผนพัฒนาท้องถิ่น (พ.ศ.๒๕๖๑-๒๕๖๕)

องค์การบริหารส่วนตำบลภูมี อำเภอบางมูลนาก จังหวัดพิจิตร

- ก. ยุทธศาสตร์จังหวัดที่ ๑ การบริหารจัดการน้ำ ดิน ทรัพยากรธรรมชาติและสิ่งแวดล้อมอย่างสมดุล
- ข. ยุทธศาสตร์การพัฒนาของ อบท. ในเขตจังหวัดจันทบุรีที่ ๑ การบริหารจัดการทรัพยากรธรรมชาติและสิ่งแวดล้อมอย่างสมดุล
- ๑. ยุทธศาสตร์การพัฒนาขององค์การบริหารส่วนตำบลภูมีที่ ๑ การบริหารจัดการทรัพยากรธรรมชาติและสิ่งแวดล้อมอย่างสมดุล

๑.๒ แผนงานอุตสาหกรรมและการโยธา

ที่	โครงการ/กิจกรรม	วัตถุประสงค์	เป้าหมาย (ผลผลิตของโครงการ)	งบประมาณ				ตัวชี้วัด (KPI)	ผลที่คาดว่าจะได้รับ	หน่วยงาน ที่รับผิดชอบ
				๒๕๖๑	๒๕๖๒	๒๕๖๓	๒๕๖๔			
๓	โครงการซ่อมแซมคันคลอง บุษบงค์ หมู่ที่ ๔ ตำบลห้วยเขน บริเวณบ้านนาบปี อุกทวิ	เพื่อซ่อมแซมคันคลอง บุษบงค์	สภาพเดิม กว้าง ๒.๐๐ เมตร ยาว ๕๐.๐๐ เมตร สูง ๓.๐๐ เมตร สภาพใหม่ ขนบกว้าง ๔.๐๐ เมตร ยาว ๕๐.๐๐ เมตรสูง ๓.๐๐ เมตร หรือมีปริมาตรดิน ถมไม่น้อยกว่า ๓๐๐ ลูกบาศก์เมตร (รายละเอียด ติดตามแบบแปลนและ ประมาณการที่อบต.ภูมี กำหนด)	-	๓๕,๐๐๐ บาท	-	-	ประชาชน ร้อยละ ๘๐ ของ หมู่บ้านได้ ใช้ประโยชน์ ที่มีคุณภาพ	ประชาชน ได้รับการบริการ สาธารณะ ที่มีคุณภาพ	กองช่าง

รายละเอียดโครงการพัฒนา

แผนพัฒนาท้องถิ่น (พ.ศ.๒๕๖๑-๒๕๖๕)

องค์การบริหารส่วนตำบลภูมิ อำเภอบางมูลนาก จังหวัดพิจิตร

- ก. ยุทธศาสตร์จังหวัดที่ ๑ การบริหารจัดการน้ำ ดิน ทรัพยากรธรรมชาติและสิ่งแวดล้อมอย่างสมดุล
- ข. ยุทธศาสตร์การพัฒนาของ อปท. ในเขตจังหวัดพิจิตรที่ ๑ การบริหารจัดการทรัพยากรธรรมชาติและสิ่งแวดล้อมอย่างสมดุล
- ๑. ยุทธศาสตร์การพัฒนาขององค์การบริหารส่วนตำบลภูมิที่ ๑ การบริหารจัดการทรัพยากรธรรมชาติและสิ่งแวดล้อม

๑.๒ แผนงานอุตสาหกรรมและการโยธา

ที่	โครงการ/กิจกรรม	วัตถุประสงค์	เป้าหมาย (ผลผลิตของโครงการ)	งบประมาณ				ตัวชี้วัด (KPI)	ผลที่คาดว่าจะได้รับ	หน่วยงาน รับผิดชอบ
				๒๕๖๑	๒๕๖๒	๒๕๖๓	๒๕๖๔			
๔	โครงการขยายและเสริมคันคลอง ไต่ถายน หมู่ที่ ๔ ตำบลห้วยเขน	เพื่อขยายและเสริม คันคลองไต่ถายน	สภาพเดิม กว้างเฉลี่ย ๓.๕๐ เมตร คั่นบนกว้างเฉลี่ย ๑.๕๐ เมตร สูงเฉลี่ย ๑.๐๐ เมตร จำนวน ๒ ช่วง ยาวรวม ๗๘๐.๐๐ เมตร สภาพใหม่ กว้างเฉลี่ย ๕.๐๐ เมตร คั่นบนกว้างเฉลี่ย ๒.๐๐ เมตร สูงเฉลี่ย ๑.๕๐ เมตร จำนวน ๒ ช่วง ยาวรวม ๗๘๐ เมตร หรือมี ปริมาณดินถมไม่น้อยกว่า ๒,๑๔๕ ลูกบาศก์เมตร พร้อมป้ายโครงการ ๑ แห่ง(รายละเอียดตาม แบบแปลนและประมาณการที่ มอบ.ภูมิ ก้าทพบค)	-	๑๗๒,๐๐๐ อปท	-	๒๕๖๔	๒๕๖๕	ประชาชน ได้รับการบริการ สาธารณะ ที่มีคุณภาพ	กองช่าง

รายละเอียดโครงการพัฒนา

แผนพัฒนาท้องถิ่น (พ.ศ.๒๕๖๑-๒๕๖๕)

องค์การบริหารส่วนตำบลคูมี อำเภอบางมูลนาก จังหวัดพิจิตร

ก. ยุทธศาสตร์จังหวัดที่ ๑ การบริหารจัดการน้ำ ดิน ทรัพยากรธรรมชาติและสิ่งแวดล้อมอย่างสมดุล

ข. ยุทธศาสตร์การพัฒนาของ อ.บ.พ.ในเขตจังหวัดพิจิตรที่ ๑ การบริหารจัดการทรัพยากรธรรมชาติและสิ่งแวดล้อมอย่างสมดุล

๑. ยุทธศาสตร์การพัฒนารวมขององค์การบริหารส่วนตำบลคูมีที่ ๑ การบริหารจัดการทรัพยากรธรรมชาติและสิ่งแวดล้อมอย่างสมดุล

๑.๒ แผนงานอุตสาหกรรมและการโยธา

ที่	โครงการ/กิจกรรม	วัตถุประสงค์	เป้าหมาย (ผลผลิตของโครงการ)	งบประมาณ				ตัวชี้วัด (KPI)	ผลที่คาดว่าจะได้รับ	หน่วยงาน ที่รับผิดชอบ
				๒๕๖๑	๒๕๖๒	๒๕๖๓	๒๕๖๔			
๕	โครงการก่อสร้างตาดคอนกรีตเสริมเหล็กบริเวณบ้านนายวสันต์ นาคสกุล หมู่ที่ ๒ ตำบลคูมี	เพื่อก่อสร้างตาดคอนกรีตเสริมเหล็ก	ก่อสร้างตาดคอนกรีตเสริมเหล็ก ขนาดกว้าง ๕.๐๐ เมตร ยาว ๓๖.๐๐ เมตร หนาเฉลี่ย ๐.๐๘ เมตร หรือมีพื้นที่ไม่น้อยกว่า ๑๘๐ ตารางเมตร พร้อมป้ายโครงการ ๑ แห่ง (รายละเอียดตามแบบแปลนและประมาณการที่ อบต.คูมี กำหนด)	-	-	๑๐๑,๐๐๐	-	-	ประชาชนได้รับบริการสาธารณะที่มีคุณภาพ	กองช่าง

รายละเอียดโครงการพัฒนา

แผนพัฒนาท้องถิ่น (พ.ศ.๒๕๖๑-๒๕๖๕)

องค์การบริหารส่วนตำบลภูมี อำเภอบางมูลนาก จังหวัดพิจิตร

ก. ยุทธศาสตร์จังหวัดที่ ๑ การบริหารจัดการน้ำ ดิน ทรัพยากรธรรมชาติและสิ่งแวดล้อมอย่างสมดุล

ข. ยุทธศาสตร์การพัฒนาของ อบต. ในเขตจังหวัดพิจิตรที่ ๑ การบริหารจัดการทรัพยากรธรรมชาติและสิ่งแวดล้อมอย่างสมดุล

๑. ยุทธศาสตร์การพัฒนาขององค์การบริหารส่วนตำบลภูมีที่ ๑ การบริหารจัดการทรัพยากรธรรมชาติและสิ่งแวดล้อมอย่างสมดุล

๑.๒ แผนงานอุตสาหกรรมและการโยธา

ที่	โครงการ/กิจกรรม	วัตถุประสงค์	เป้าหมาย (ผลผลิตของโครงการ)	งบประมาณ				ตัวชี้วัด (KPI)	ผลที่คาดว่าจะได้รับ	หน่วยงาน ที่รับผิดชอบ	
				๒๕๖๑	๒๕๖๒	๒๕๖๓	๒๕๖๔				๒๕๖๕
๖	โครงการก่อสร้างผนังดิน คสล. ฝายน้ำล้น คสล หมู่ที่ ๔ ตำบลภูมี บริเวณบ้านนายประไพ ฉิมฉิว	เพื่อก่อสร้างผนังกันดินคสล.ฝายน้ำล้น คสล.	ด้านหน้า กว้าง ๗.๕๐ เมตร หนา ๐.๒๐ เมตร สูงไม่น้อยกว่า ๑.๒๐ เมตร ด้านหลัง กว้าง ๖.๕๐ เมตร หนา ๐.๒๐เมตร สูงไม่น้อยกว่า ๑.๒๐ เมตรหรือ มีพื้นที่รวมกันไม่น้อยกว่า ๒๒๔ ตารางเมตร พร้อมถมดินไม่น้อยกว่า ๔๘.๗๕ ลูกบาศก์เมตร (รายละเอียดตามแบบแปลนและประมาณการที่ อบต.ภูมี กำหนด)	-	-	๘๐,๐๐๐ บาท	-	-	ประชาชนร้อยละ ๘๐ ของหมู่บ้านได้ใช้ประโยชน์	ประชาชน ได้รับการบริการ สาธารณะ ที่มีคุณภาพ	กองช่าง
รวม	๖ โครงการ	-	-	๒๒๕,๐๐๐	๑๘๘,๐๐๐	๑๘๘,๐๐๐	-	-	-	-	-

รายละเอียดโครงการพัฒนา

แผนพัฒนาท้องถิ่น (พ.ศ.๒๕๖๑-๒๕๖๕)

องค์การบริหารส่วนตำบลภูมิจิตร อำเภอบางมูลนาก จังหวัดพิจิตร

- ก. ยุทธศาสตร์จังหวัดที่ ๑ การบริหารจัดการน้ำ ดิน ทรัพยากรธรรมชาติและสิ่งแวดล้อมอย่างสมดุล
- ข. ยุทธศาสตร์การพัฒนาของ อปท. ในเขตจังหวัดจิตรที่ ๑ การบริหารจัดการทรัพยากรธรรมชาติและสิ่งแวดล้อมอย่างสมดุล
- ๑. ยุทธศาสตร์การพัฒนาขององค์การบริหารส่วนตำบลภูมิจิตรที่ ๑ การบริหารจัดการทรัพยากรธรรมชาติและสิ่งแวดล้อมอย่างสมดุล

๑.๓ แผนงานเกษตร

ที่	โครงการ/กิจกรรม	วัตถุประสงค์	(ผลผลิตของโครงการ)	งบประมาณ				ตัวชี้วัด (KPI)	ผลที่คาดว่าจะได้รับ	หน่วยงานที่รับผิดชอบ
				๒๕๖๑	๒๕๖๒	๒๕๖๓	๒๕๖๔			
๑	โครงการจัดทำธนาคารน้ำใต้ดิน	เพื่อจัดทำธนาคารน้ำใต้ดินไว้ใช้ช่วงหน้าแล้ง	จัดทำบ่อน้ำใต้ดิน	-	-	๒๐๐,๐๐๐ อปท	๒๐๐,๐๐๐ อปท	๒๐๐,๐๐๐ อปท	จำนวนบ่อน้ำใต้ดินที่มีอยู่	กองช่าง
๒	โครงการปลูกป่าเฉลิมพระเกียรติ	เพื่อให้คนรู้จักประโยชน์ของป่า และมีส่วนร่วมการอนุรักษ์ป่าภาวะโลกร้อน	พื้นที่สาธารณประโยชน์ในพื้นที่อบต.ภูมิจิตร	-	๒๐,๐๐๐ อปท	๒๐,๐๐๐ อปท	๒๐,๐๐๐ อปท	๒๐,๐๐๐ อปท	อบต.มีธรรมชาติและสิ่งแวดล้อมที่ดีขึ้นร้อยละ ๑	สำนักปลัด
รวม	๒ โครงการ			-	๒๐,๐๐๐	๒๒๐,๐๐๐	๒๒๐,๐๐๐	๒๒๐,๐๐๐	-	-

รายละเอียดโครงการพัฒนา

แผนพัฒนาท้องถิ่น (พ.ศ.๒๕๖๑-๒๕๖๕)

องค์การบริหารส่วนตำบลภูมี อำเภอบางมูลนาก จังหวัดพิจิตร

- ก. ยุทธศาสตร์จังหวัดที่ ๒ การพัฒนาเศรษฐกิจจากฐานรากการเกษตร และฐานชุมชนที่เข้มแข็ง
- ข. ยุทธศาสตร์การพัฒนาของ อปท. ในเขตจังหวัดพิจิตรที่ ๒ การพัฒนาเศรษฐกิจ และการท่องเที่ยวจากฐานการเกษตรและฐานชุมชนที่เข้มแข็ง
- ๒. ยุทธศาสตร์การพัฒนาขององค์การบริหารส่วนตำบลภูมีที่ ๒ การพัฒนาเศรษฐกิจ และการท่องเที่ยวจากฐานการเกษตรและฐานชุมชนที่เข้มแข็ง

๒.๑ แผนงานคณะและชุมชน

ที่	โครงการ/กิจกรรม	วัตถุประสงค์	เป้าหมาย (ผลลัพธ์ของโครงการ)	งบประมาณ					ตัวชี้วัด (KPI)	ผลที่คาดว่าจะได้รับ	หน่วยงาน ที่รับผิดชอบ
				๒๕๖๑	๒๕๖๒	๒๕๖๓	๒๕๖๔	๒๕๖๕			
๑	โครงการขยายเขตไฟฟ้าสาธารณะ สายบ้านนางสมหมาย สุขสัน หมู่ที่ ๑ ตำบลหัวขยง	เพื่อขยายเขตไฟฟ้า	ขยายเขตไฟฟ้าปักเสา คอธ. ขนาด ๘.๐๐ เมตร จำนวน ๒ ต้น พร้อมพาดสาย ๕๐ AW จำนวน ๒ เส้น ระยะทาง ๖๐.๐๐ เมตร (รายละเอียด ตามการไฟฟ้าส่วนภูมิ ภาคกำหนด)	-	๕๐,๐๐๐ อปท	-	-	-	ร้อยละของ ประชาชนที่ พึงพอใจ	ประชาชนมีความ ปลอดภัย	กองช่าง
๒	โครงการติดตั้งไฟฟ้าส่องสว่าง จุดเสี่ยงในพื้นที่หมู่ที่ ๑ ต.ภูมี	ติดตั้งไฟฟ้าส่องสว่าง	ติดตั้งไฟฟ้าส่อง สว่างจุดเสี่ยง ในพื้นที่หมู่ที่ ๕	-	-	๑๐,๐๐๐ อปท	๑๐,๐๐๐ อปท	๑๐,๐๐๐ อปท	ร้อยละของ ประชาชนที่ พึงพอใจ	ประชาชนมี ความปลอดภัย	กองช่าง

รายละเอียดโครงการพัฒนา

แผนพัฒนาท้องถิ่น (พ.ศ.๒๕๖๑-๒๕๖๕)

องค์การบริหารส่วนตำบลคูมิ อำเภอบางมูลนาก จังหวัดพิจิตร

- ก. ยุทธศาสตร์จังหวัดที่ ๒ การพัฒนาเศรษฐกิจจากฐานรากการเกษตร และฐานชุมชนที่เข้มแข็ง
- ข. ยุทธศาสตร์การพัฒนาของ อปท. ในเขตจังหวัดจันทบุรีที่ ๒ การพัฒนาเศรษฐกิจ และการท่องเที่ยวจากฐานการเกษตรและฐานชุมชนที่เข้มแข็ง
- ๒. ยุทธศาสตร์การพัฒนาขององค์การบริหารส่วนตำบลคูมิที่ ๒ การพัฒนาเศรษฐกิจ และการท่องเที่ยวจากฐานการเกษตรและฐานชุมชนที่เข้มแข็ง

๒.๑ แผนงานเกษตรและชุมชน

ที่	โครงการ/กิจกรรม	วัตถุประสงค์	เป้าหมาย (ผลผลิตของโครงการ)	งบประมาณ				ตัวชี้วัด (KPI)	ผลที่คาดว่าจะได้รับ	หน่วยงาน ที่รับผิดชอบ
				๒๕๖๑	๒๕๖๒	๒๕๖๓	๒๕๖๔			
๓	โครงการติดตั้งกล้องวงจรปิด CCTV หมู่ที่ ๑ ต.คูมิ	เพื่อติดตั้งกล้อง CCTV จุดเสี่ยงในพื้นที่ หมู่ที่ ๑ ต.คูมิ	ทำการติดตั้งกล้องวงจรปิดเครือข่ายแบบผสมแอมคองที่สำหรับติดตั้งภายนอกอาคาร แบบที่ ๒ สำหรับใช้ในงานรักษาความปลอดภัยและวิเคราะห์ภาพ จำนวน ๔ เครื่อง, อุปกรณ์บันทึกภาพผ่านเครือข่าย (Network Video Recorder) แบบ ๘ ช่อง จำนวน ๑ เครื่อง, อุปกรณ์กระจายสัญญาณ แบบ PoE (PoE Lb Switch) ขนาด ๘ ช่อง จำนวน ๑ เครื่อง พร้อมติดตั้งสายสัญญาณและอุปกรณ์เสริมต่าง ๆ พร้อมป้ายโครงการ ๑ แห่ง (ตามคุณลักษณะพื้นฐานของระบบกล้องโทรทัศน์วงจรปิดและโปรแกรมการที่อบต.คูมิ กำหนด)	-	-	๔๐๙,๐๐๐ อปท	-	ร้อยละของประชาชนที่พึงพอใจ	ประมาณ ความปลอดภัย ความปลอดภัย	กองช่าง

รายละเอียดโครงการพัฒนา

ผ.๐๒

แผนพัฒนาท้องถิ่น (พ.ศ.๒๕๖๑-๒๕๖๕)

องค์การบริหารส่วนตำบลภูมิ อำเภอบางมูลนาก จังหวัดพิจิตร

- ก. ยุทธศาสตร์จังหวัดที่ ๒ การพัฒนาเศรษฐกิจจากฐานรากการเกษตร และฐานชุมชนที่เข้มแข็ง
- ข. ยุทธศาสตร์การพัฒนาของ อปท. ในเขตจังหวัดพิจิตรที่ ๒ การพัฒนาเศรษฐกิจ และการท่องเที่ยวจากฐานการเกษตรและฐานชุมชนที่เข้มแข็ง
- ๒. ยุทธศาสตร์การพัฒนาขององค์การบริหารส่วนตำบลภูมิที่ ๒ การพัฒนาเศรษฐกิจ และการท่องเที่ยวจากฐานการเกษตรและฐานชุมชนที่เข้มแข็ง

๒.๑ แผนงานแต่ละและชุมชน

ที่	โครงการ/กิจกรรม	วัตถุประสงค์	เป้าหมาย (ผลผลิตของโครงการ)	งบประมาณ					ตัวชี้วัด (KPI)	ผลที่คาดว่าจะได้รับ	หน่วยงาน ที่รับผิดชอบ
				๒๕๖๑	๒๕๖๒	๒๕๖๓	๒๕๖๔	๒๕๖๕			
๔	โครงการที่เส้นจราจรหน้าโรงเรียนอนุบาลอำเภอบางมูลนาก (วัดห้วยเขน) หมู่ที่ ๓ ตำบลห้วยเขน	เพื่อติดตั้งจราจรหน้าโรงเรียนอนุบาลอำเภอบางมูลนาก (วัดห้วยเขน) หมู่ที่ ๓ ตำบลห้วยเขน) หมู่ที่ ๓ ตำบลห้วยเขน	ทำการติดตั้งจราจรด้วยสีเทอร์โมพลาสติก รวมพื้นที่ติดตั้งไม่น้อยกว่า ๑๒.๓๖ ตารางเมตร (รายละเอียดตามแบบแปลนและประมาณการที่มอบต.ภูมิกำหนด)	-	๖,๐๐๐ อปท	-	-	-	ประชาชนร้อยละ ๘๐ ของหมู่บ้านได้ใช้ประโยชน์ที่มีคุณภาพ	ประชาชนได้รับการบริการ การสาธารณสุข ที่มีคุณภาพ	กองช่าง
๕	โครงการก่อสร้าง หรือปรับปรุงอาคารเพื่อเป็นสถานที่จำหน่ายสินค้าชุมชน	เพื่อจำหน่ายสินค้าชุมชน/สินค้าการเกษตรต่างๆ	ต.ภูมิ (ตามแบบที่อบต.กำหนด)	-	-	๑๕๐,๐๐๐ อปท	๑๕๐,๐๐๐ อปท	๑๕๐,๐๐๐ อปท	ร้อยละของประชาชนมีความพึงพอใจ	มีศูนย์จำหน่ายสินค้าในตลาด	กองช่าง กองสวัสดิการ
๖	โครงการก่อสร้าง หรือปรับปรุงอาคารเพื่อเป็นสถานที่จำหน่ายสินค้าชุมชน	เพื่อจำหน่ายสินค้าชุมชน/สินค้าการเกษตรต่างๆ	ต.ห้วยเขน (ตามแบบที่อบต.กำหนด)	-	-	๑๕๐,๐๐๐ อปท	๑๕๐,๐๐๐ อปท	๑๕๐,๐๐๐ อปท	ร้อยละของประชาชนมีความพึงพอใจ	มีศูนย์จำหน่ายสินค้าในตลาด	กองช่าง กองสวัสดิการ

รายละเอียดโครงการพัฒนา

แผนพัฒนาท้องถิ่น (พ.ศ.๒๕๖๑-๒๕๖๕)

องค์การบริหารส่วนตำบลภูมี อำเภอบางมูลนาก จังหวัดพิจิตร

- ก. ยุทธศาสตร์จังหวัดที่ ๒ การพัฒนาเศรษฐกิจฐานรากการเกษตร และฐานชุมชนที่เข้มแข็ง
- ข. ยุทธศาสตร์การพัฒนาของ อปท. ในเขตจังหวัดพิจิตรที่ ๒ การพัฒนาเศรษฐกิจ และการท่องเที่ยวจากฐานการเกษตรและฐานชุมชนที่เข้มแข็ง
- ๒. ยุทธศาสตร์การพัฒนาขององค์การบริหารส่วนตำบลภูมีที่ ๒ การพัฒนาเศรษฐกิจ และการท่องเที่ยวจากฐานการเกษตรและฐานชุมชนที่เข้มแข็ง

๒.๑ แผนงานเกษตรและชุมชน

ที่	โครงการ/กิจกรรม	วัตถุประสงค์	เป้าหมาย (ผลลัพธ์ของโครงการ)	งบประมาณ				ตัวชี้วัด (KPI)	ผลที่คาดว่าจะได้รับ	หน่วยงาน ที่รับผิดชอบ
				๒๕๖๑	๒๕๖๒	๒๕๖๓	๒๕๖๔			
๗	โครงการก่อสร้างโรงอบแห้งพลังงานแสงอาทิตย์ บริเวณบ้านนางอรมณ์ สิ้นประเสริฐรัตน์ หมู่ที่ ๒ ตำบลห้วยเขน	เพื่อสร้างอาคารอบพลังงานแสงอาทิตย์ หมู่ที่ ๒ ต.ห้วยเขน	ก่อสร้างโรงอบพลังงานแสงอาทิตย์ขนาด ๖๐๐ เมตร ยาว ๘.๒๐ เมตร (ตามแบบที่อบต.กำหนด)	๓๓๕,๐๐๐ อปท	-	-	-	ประชาชนร้อยละ ๘๐ ของหมู่บ้านได้ใช้ประโยชน์ร้อยละของประชาชนที่พึงพอใจ	มีสถานที่สำหรับคนเฝ้าอาหารที่มีคุณภาพ	กองช่าง
๘	โครงการขยายเขตไฟฟ้าสาธารณะ สายบ้านนางสมหมาย สุขสิน หมู่ที่ ๑ ตำบลห้วยเขน	เพื่อขยายเขตไฟฟ้า	รายละเอียดตาม ที่การไฟฟ้าส่วนภูมิภาค บางมูลนากกำหนด	-	-	๕๐,๐๐๐ อปท	-	ร้อยละของประชาชนที่พึงพอใจ	ประชาชนมีความปลอดภัย	กองช่าง
๙	โครงการขยายเขตไฟฟ้าสาธารณะ สายบ้านนางจำเนียร อินทศรี หมู่ที่ ๑ ตำบลห้วยเขน	เพื่อขยายเขตไฟฟ้า	รายละเอียดตาม ที่การไฟฟ้าส่วนภูมิภาค บางมูลนากกำหนด	-	-	๕๐,๐๐๐ อปท	-	ร้อยละของประชาชนที่พึงพอใจ	ประชาชนมีความปลอดภัย	กองช่าง

รายละเอียดโครงการพัฒนา

แผนพัฒนาท้องถิ่น (พ.ศ.๒๕๖๑-๒๕๖๕)

องค์การบริหารส่วนตำบลภูมิ อําเภอบางมูลนาก จังหวัดพิจิตร

- ก. ยุทธศาสตร์จังหวัดที่ ๒ การพัฒนาเศรษฐกิจฐานรากการเกษตร และฐานชุมชนที่เข้มแข็ง
- ข. ยุทธศาสตร์การพัฒนาของ อปท. ในเขตจังหวัดพิจิตรที่ ๒ การพัฒนาเศรษฐกิจ และการท่องเที่ยวจากฐานการเกษตรและฐานชุมชนที่เข้มแข็ง
- ๒. ยุทธศาสตร์การพัฒนาขององค์การบริหารส่วนตำบลภูมิที่ ๒ การพัฒนาเศรษฐกิจ และการท่องเที่ยวจากฐานการเกษตรและฐานชุมชนที่เข้มแข็ง

๒.๑ แผนงานเฉพาะและชุมชน

ที่	โครงการ/กิจกรรม	วัตถุประสงค์	เป้าหมาย (ผลผลิตของโครงการ)	งบประมาณ					ตัวชี้วัด (KPI)	ผลที่คาดว่าจะได้รับ	หน่วยงาน รับผิดชอบ
				๒๕๖๑	๒๕๖๒	๒๕๖๓	๒๕๖๔	๒๕๖๕			
๑๐	โครงการขยายเขตไฟฟ้าสาธารณะ บริเวณบ้านบางบุญเลื่อน นิลจาว หมู่ที่ ๑ ตำบลห้วยเขน	เพื่อขยายเขตไฟฟ้า	๑. แผนงบประมาณนอก ปีกเสา คอน. ขนาด ๘ เมตร จำนวน ๑ ต้น, พาดสาย ๕๐ AW จำนวน ๒ เส้น ระยะทาง ๓๒ เมตร ๒. ไฟฟ้าสาธารณะภายใน พาดสาย ๒๕ AW จำนวน ๑ เส้น ระยะทาง ๓๒ เมตร, ติดตั้งโคมไฟลูออเรสเซนต์ ขนาด ๒*๓๖ วัตต์ จำนวน ๑ ชุด รายละเอียดตาม ที่การไฟฟ้าส่วนภูมิภาค บางมูลนากกำหนด	-	๒๑,๓๖๖.๓๒ อปท	-	-	-	ร้อยละของ ประชาชนที่ พึงพอใจ	ประชาชนมีความ ปลอดภัย	กองช่าง
รวม	๑๐ โครงการ	-	-	๓๓๕,๐๐๐	๓๗,๓๖๖	๘๑๗,๐๐๐	๓๑๐,๐๐๐	๓๑๐,๐๐๐	-	-	-

รายละเอียดโครงการพัฒนา

แผนพัฒนาท้องถิ่น (พ.ศ.๒๕๖๑-๒๕๖๕)

องค์การบริหารส่วนตำบลคูมิ อำเภอบางมูลนาก จังหวัดพิจิตร

- ก. ยุทธศาสตร์จังหวัดที่ ๒ การพัฒนาเศรษฐกิจการเกษตร และฐานชุมชนที่เข้มแข็ง
- ข. ยุทธศาสตร์การพัฒนาของ อบต. ในเขตจังหวัดพิจิตรที่ ๒ การพัฒนาเศรษฐกิจ และการท่องเที่ยวจากฐานการเกษตรและฐานชุมชนที่เข้มแข็ง
- ๒. ยุทธศาสตร์การพัฒนาขององค์การบริหารส่วนตำบลคูมิที่ ๒ การพัฒนาเศรษฐกิจ และการท่องเที่ยวจากฐานการเกษตรและฐานชุมชนที่เข้มแข็ง
- ๒.๒ แผนงานอุตสาหกรรมและการโยธา

ที่	โครงการ/กิจกรรม	วัตถุประสงค์	เป้าหมาย (ผลผลิตของโครงการ)	งบประมาณ					ตัวชี้วัด (KPI)	ผลที่คาดว่าจะได้รับ	หน่วยงาน ที่รับผิดชอบ
				๒๕๖๑	๒๕๖๒	๒๕๖๓	๒๕๖๔	๒๕๖๕			
๑	โครงการก่อสร้างถนนคอนกรีตเสริมเหล็ก สายบ้านนางทองอ้อม สี่บ่อ หมู่ที่ ๑ ตำบลห้วยเขน	วัตถุประสงค์ เพื่อก่อสร้างถนนคอนกรีตเสริมเหล็ก	ขนาดกว้าง ๓.๐๐ เมตร หนา ๐.๑๕ เมตร ยาว ๖๓ เมตร หรือมีพื้นที่ไม่น้อยกว่า ๑๘๙ ตารางเมตร และลงไหล่ทางลูกรัง กว้างข้างละ ๐.๒๐ เมตร ทั้ง ๒ ข้างและวางท่อระบายน้ำคอนกรีตเสริมเหล็ก ขนาด Ø ๑.๐๐ x ๑.๐๐ เมตร จำนวน ๑ แถว ๆ ละ ๕ ท่อนพร้อมยาแนวฝังกลบ พร้อมป้ายโครงการ ๑ แห่ง (รายละเอียดตามแบบมาตรฐานงานทางสำหรับอบต. แบบเลขที่ ทด - ๒ - ๒๐๖ และประมาณการที่อบต.คูมิกำหนด	-	๑๒๕,๐๐๐ อปท	-	-	-	ประชาชนร้อยละ ๘๐ ของหมู่บ้านได้ใช้ประโยชน์	มีถนนคอนกรีตเสริมเหล็กที่ประชาชนสามารถสัญจรไปมาได้สะดวก	กองช่าง

รายละเอียดโครงการพัฒนา

ผ.๐๒

แผนพัฒนาท้องถิ่น (พ.ศ.๒๕๖๑-๒๕๖๕)

องค์การบริหารส่วนตำบลภูมิ อำเภอบางมูลนาก จังหวัดพิจิตร

- ก. ยุทธศาสตร์จังหวัดที่ ๒ การพัฒนาเศรษฐกิจจากฐานรากภาคเกษตร และฐานชุมชนที่เข้มแข็ง
- ข. ยุทธศาสตร์การพัฒนาของ อปท. ในเขตจังหวัดพิจิตรที่ ๒ การพัฒนาเศรษฐกิจ และการท่องเที่ยวจกฐานการเกษตรและฐานชุมชนที่เข้มแข็ง
- ๒. ยุทธศาสตร์การพัฒนาขององค์การบริหารส่วนตำบลภูมิที่ ๒ การพัฒนาเศรษฐกิจ และการท่องเที่ยวจกฐานการเกษตรและฐานชุมชนที่เข้มแข็ง

๒.๒ แผนงานอุตสาหกรรมและการโยธา

ที่	โครงการ/กิจกรรม	วัตถุประสงค์	เป้าหมาย (ผลผลิตของโครงการ)	งบประมาณ					ตัวชี้วัด (KPI)	ผลที่คาดว่าจะได้รับ	หน่วยงาน ที่รับผิดชอบ
				๒๕๖๑	๒๕๖๒	๒๕๖๓	๒๕๖๔	๒๕๖๕			
๒	โครงการปรับปรุงถนนคอนกรีตเสริมเหล็ก สายบ้านนางล้มฤทธิ์ ศรีพรพรรณ หมู่ที่ ๑ ตำบลห้วยเขน	เพื่อปรับปรุงถนนคอนกรีตเสริมเหล็ก	ขนาดกว้าง ๕.๐๐ เมตร หนา ๐.๑๕ เมตร ยาว ๖๒.๐๐ เมตร หรือพื้นที่ไม่น้อยกว่า ๒๔๘ ตารางเมตร พร้อมลงไหล่ทาง คูรั้งกว้างข้างละ ๐.๒๐ เมตร ทั้ง ๒ ซ้ำงพร้อมป้ายโครงการ ๑ แห่ง (รายละเอียดตามแบบแปลนและประมาณการที่ อบต.ภูมิกำแพงนค)	-	๑๑๐,๐๐๐ อปท	-	-	-	ประชาชนร้อยละ ๘๐ ของหมู่ที่ บ้านได้ใช้ประโยชน์	มีถนนคอนกรีตเสริมเหล็กที่ประชาชนสามารถสัญจรไปมาได้สะดวก	กองช่าง

รายละเอียดโครงการพัฒนา

แผนพัฒนาท้องถิ่น (พ.ศ.๒๕๖๑-๒๕๖๕)

องค์การบริหารส่วนตำบลคูมี อำเภอบางมูลนาก จังหวัดพิจิตร

- ก. ยุทธศาสตร์จังหวัดที่ ๒ การพัฒนาเศรษฐกิจฐานรากการเกษตร และฐานชุมชนที่เข้มแข็ง
- ข. ยุทธศาสตร์การพัฒนาของ อปท. ในเขตจังหวัดพิจิตรที่ ๒ การพัฒนาเศรษฐกิจ และการท่องเที่ยวจลฐานการเกษตรและฐานชุมชนที่เข้มแข็ง
- ๒. ยุทธศาสตร์การพัฒนาขององค์การบริหารส่วนตำบลคูมีที่ ๒ การพัฒนาเศรษฐกิจ และการท่องเที่ยวจากฐานการเกษตรและฐานชุมชนที่เข้มแข็ง

๒.๒ แผนงานอุตสาหกรรมและการโยธา

ที่	โครงการ/กิจกรรม	วัตถุประสงค์	เป้าหมาย (ผลผลิตของโครงการ)	งบประมาณ				ตัวชี้วัด (KPI)	ผลที่คาดว่าจะได้รับ	หน่วยงาน ที่รับผิดชอบ
				๒๕๖๑	๒๕๖๒	๒๕๖๓	๒๕๖๔			
๓	โครงการวางท่อระบายน้ำคอนกรีตเสริมเหล็ก หมู่ที่ ๑ ตำบลห้วยเขน บริเวณบ้านนางบุญส่ง ตำบลคูมีของ จรด คลองบุงบงค์	เพื่อวางท่อระบายน้ำคอนกรีตเสริมเหล็ก	ทำการวางท่อขนาดเส้นผ่าศูนย์กลาง ๐.๔๐ X ๑.๐๐ เมตร จำนวน ๑ แถว ยาว ๗๒.๐๐ เมตร พร้อมบ่อพักจำนวน ๔ บ่อและถมดินหลังท่อ พร้อมป้ายโครงการ ๑ แห่ง (รายละเอียดตามแบบแปลนและประมาณการที่ อบต.คูมี กำหนด)	-	-	๔๒,๐๐๐ อปท	-	ประชาชนร้อยละ ๘๐ ของหมู่ที่ บ้านคูมีใช้ประโยชน์	ประชาชน ได้รับการบริการ สาธารณะ ที่มีคุณภาพ	กองช่าง

รายละเอียดโครงการพัฒนา

ผ.๐๒

แผนพัฒนาท้องถิ่น (พ.ศ.๒๕๖๑-๒๕๖๕)

องค์การบริหารส่วนตำบลภูมิ อำเภอบางมูลนาก จังหวัดพิจิตร

- ก. ยุทธศาสตร์จังหวัดที่ ๒ การพัฒนาเศรษฐกิจฐานรากการเกษตร และฐานชุมชนที่เข้มแข็ง
- ข. ยุทธศาสตร์การพัฒนาของ อปท. ในเขตจังหวัดพิจิตรที่ ๒ การพัฒนาเศรษฐกิจ และการท่องเที่ยวจกฐานชุมชนที่เข้มแข็ง
- ๒. ยุทธศาสตร์การพัฒนาขององค์การบริหารส่วนตำบลภูมิที่ ๒ การพัฒนาเศรษฐกิจ และการท่องเที่ยวจกฐานการเกษตรและฐานชุมชนที่เข้มแข็ง

๒.๒ แผนงานอุตสาหกรรมและการโยธา

ที่	โครงการ/กิจกรรม	วัตถุประสงค์	เป้าหมาย (ผลผลิตของโครงการ)	งบประมาณ					ตัวชี้วัด (KPI)	ผลที่คาดว่าจะได้รับ	หน่วยงาน ที่รับผิดชอบ
				๒๕๖๑	๒๕๖๒	๒๕๖๓	๒๕๖๔	๒๕๖๕			
๔	โครงการก่อสร้างถนนคอนกรีตเสริมเหล็ก หมู่ที่ ๓ ตำบลห้วยเขนทางเข้าบ้านนาคำมูลทองอุบล	เพื่อก่อสร้างถนนคอนกรีตเสริมเหล็ก กรีตเสริมเหล็ก	ขนาดกว้าง ๓.๐๐ เมตร หนา ๐.๑๕ เมตร ยาว ๑๔๐.๐๐ เมตร หรือมีพื้นที่ ก่อสร้างไม่น้อยกว่า ๔๒๐ ตารางเมตร พร้อมลงให้ส่งทางลูก รั้งกว้างข้างละ ๐.๒๐ เมตร ทั้ง ๒ ข้าง พร้อมป้ายโยธา การ ๑ แห่ง (รายละเอียด ตามแบบมาตรฐานงานทาง สำหรับ อปท. แบบเลขที่ ทล-๒-๒๐๖ และประมาณ การที่อนุมัติกำหนด)	-	-	๒๖๖,๐๐๐ อปท	-	-	ประชาชน ร้อยละ๘๐ ของหมู่ที่ บ้านได้ใช้ ประโยชน์ ได้สะดวก	มีถนนคอนกรีตเสริมเหล็กที่ประชาชนสามารถสัญจรไปมาได้สะดวก	กองช่าง

รายละเอียดโครงการพัฒนา

ผ.๐๒

แผนพัฒนาท้องถิ่น (พ.ศ.๒๕๖๑-๒๕๖๕)

องค์การบริหารส่วนตำบลภูมิ อำเภอบางมูลนาก จังหวัดพิจิตร

- ก. ยุทธศาสตร์จังหวัดที่ ๒ การพัฒนาเศรษฐกิจฐานรากการเกษตร และฐานชุมชนที่เข้มแข็ง
- ข. ยุทธศาสตร์การพัฒนาของ อปท. ในเขตจังหวัดพิจิตรที่ ๒ การพัฒนาเศรษฐกิจ และการท่องเที่ยวจากฐานการเกษตรและฐานชุมชนที่เข้มแข็ง
- ๒. ยุทธศาสตร์การพัฒนาขององค์การบริหารส่วนตำบลภูมิที่ ๒ การพัฒนาเศรษฐกิจ และการท่องเที่ยวจากฐานการเกษตรและฐานชุมชนที่เข้มแข็ง

๒.๒ แผนงานอุตสาหกรรมและการโยธา

ที่	โครงการ/กิจกรรม	วัตถุประสงค์	เป้าหมาย (ผลผลิตของโครงการ)	งบประมาณ					ตัวชี้วัด (KPI)	ผลที่คาดว่าจะได้รับ	หน่วยงาน ที่รับผิดชอบ
				๒๕๖๑	๒๕๖๒	๒๕๖๓	๒๕๖๔	๒๕๖๕			
๖ (ต่อ)			พร้อมبودัดถนน พร้อมป้ายโครงการ ๑ แห่ง (รายละเอียดตาม แบบมาตรฐานงานทาง สำหรับ อปท.แบบเลขที่ ๗๘-๗-๑๐๑ และประ มาณการที่ อบต.ภูมิ กำหนด)								

รายละเอียดโครงการพัฒนา

ผ.๐๒

แผนพัฒนาท้องถิ่น (พ.ศ.๒๕๖๑-๒๕๖๕)

องค์การบริหารส่วนตำบลภูมิ อำเภอบางมูลนาก จังหวัดพิจิตร

- ก. ยุทธศาสตร์จังหวัดที่ ๒ การพัฒนาเศรษฐกิจฐานรากเกษตร และฐานชุมชนที่เข้มแข็ง
- ข. ยุทธศาสตร์การพัฒนาของ อบต. ในเขตจังหวัดพิจิตรที่ ๒ การพัฒนาเศรษฐกิจ และการท่องเที่ยวจากฐานการเกษตรและฐานชุมชนที่เข้มแข็ง
- ๒. ยุทธศาสตร์การพัฒนาขององค์การบริหารส่วนตำบลภูมิที่ ๒ การพัฒนาเศรษฐกิจ และการท่องเที่ยวจากฐานการเกษตรและฐานชุมชนที่เข้มแข็ง
- ๒.๒ แผนงานอุตสาหกรรมและการโยธา

ที่	โครงการ/กิจกรรม	วัตถุประสงค์	เป้าหมาย (ผลผลิตของโครงการ)	งบประมาณ					ตัวชี้วัด (KPI)	ผลที่คาดว่าจะได้รับ	หน่วยงาน รับผิดชอบ
				๒๕๖๑	๒๕๖๒	๒๕๖๓	๒๕๖๔	๒๕๖๕			
๕	โครงการวางท่อระบายน้ำ พร้อมรางริน หมู่ที่ ๓ ตำบล ห้วยเขน บริเวณบ้านนายดี อีพลา	เพื่อวางท่อระบายน้ำ คสล.พร้อมรางริน	ทำการวางท่อระบายน้ำ คสล.ขนาด Ø ๑.๔๐ X ๑.๐๐ เมตร จำนวน ๑ แถว ๘ ท่อน พร้อมรางน้ำ คสล. ขนาด กว้าง ๐.๘๐ เมตร ยาว ๖.๐๐ เมตร (รายละเอียดตาม แบบแปลนและประมาณ การที่ อบต.ภูมิกำหนด)	-	๔๘,๐๐๐ อปท	-	-	-	ประชาชน ร้อยละ ๘๐ ของหมู่ที่ บ้านได้ใช้ ประโยชน์	ประชาชน ได้รับการบริการ สาธารณะที่มี คุณภาพ	กองช่าง
๖	โครงการปรับปรุงถนนลูกรัง หมู่ที่ ๕ ตำบลห้วยเขน จากบริเวณนางหัดสัย บุญอินทร์ ถึง บริเวณนา นายประทีป คุ้มเดือน	เพื่อปรับปรุงถนน ลูกรัง	โดยลงลูกรัง ขนาดกว้าง ๓.๐๐ เมตร หนา ๐.๑๐ เมตร ยาว ๑,๑๓๐.๐๐ เมตร คิด เป็นปริมาณลูกรังไม่น้อยกว่า ๓๓๙ ลูกบาศก์เมตร	-	๒๓๓,๐๐๐ อปท	-	-	ประชาชน ร้อยละ ๘๐ ของหมู่ที่ บ้านได้ใช้ ประโยชน์	มีถนนลูกรังที่ดี และประชาชน สามารถ สัญจรไปมา ได้สะดวก	กองช่าง	

รายละเอียดโครงการพัฒนา

แผนพัฒนาท้องถิ่น (พ.ศ.๒๕๖๑-๒๕๖๕)

องค์การบริหารส่วนตำบลภูมิ อำเภอบางมูลนาก จังหวัดพิจิตร

- ก. ยุทธศาสตร์จังหวัดที่ ๒ การพัฒนาเศรษฐกิจฐานรากการเกษตร และฐานชุมชนที่เข้มแข็ง
 - ข. ยุทธศาสตร์การพัฒนาของ อปท. ในเขตจังหวัดที่ ๒ การพัฒนาเศรษฐกิจ และการท่องเที่ยวจากฐานการเกษตรและฐานชุมชนที่เข้มแข็ง
 - ๒. ยุทธศาสตร์การพัฒนาขององค์การบริหารส่วนตำบลภูมิที่ ๒ การพัฒนาเศรษฐกิจ และการท่องเที่ยวจากฐานการเกษตรและฐานชุมชนที่เข้มแข็ง
- ๒.๒ แผนงานอุตสาหกรรมและการโยธา

ที่	โครงการ/กิจกรรม	วัตถุประสงค์	เป้าหมาย (ผลผลิตของโครงการ)	งบประมาณ				ตัวชี้วัด (KPI)	ผลที่คาดว่าจะ จะได้รับ	หน่วยงาน ที่รับผิดชอบ
				๒๕๖๑	๒๕๖๒	๒๕๖๓	๒๕๖๔			
๗	โครงการวางท่อระบายน้ำ คลส. หมู่ที่ ๕ ตำบลห้วยเขน บริเวณ นายเล็ก โพระภูิก	เพื่อวางท่อระบายน้ำ คลส.	ทำกรวางท่อระบายน้ำ คลส. ขนาด ๒ ๑.๐๐ X ๑.๐๐ ม. จำนวน ๑ แถว ๘ ท่อน พร้อมยาแนวฝัง กลบพร้อมลงลูกรัง หลังท่อ จำนวนไม่น้อย กว่า ๑๒ ลูกบาศก์เมตร (รายละเอียดตามแบบแปลน และประมาณการที่อบต.ภูมิ กำหนด	-	๒๔,๐๐๐ อปท	-	-	-	ประชาชน ร้อยละ๘๐ ของหมู่ที่ บ้านได้ใช้ ประโยชน์	กองช่าง

รายละเอียดโครงการพัฒนา

ผ.๐๒

แผนพัฒนาท้องถิ่น (พ.ศ.๒๕๖๑-๒๕๖๕)

องค์การบริหารส่วนตำบลภูมิ อำเภอบางมูลนาก จังหวัดพิจิตร

- ก. ยุทธศาสตร์จังหวัดที่ ๒ การพัฒนาเศรษฐกิจฐานรากการเกษตร และฐานชุมชนที่เข้มแข็ง
- ข. ยุทธศาสตร์การพัฒนาของ อปท. ในเขตจังหวัดพิจิตรที่ ๒ การพัฒนาเศรษฐกิจ และการท่องเที่ยวจกฐานการเกษตรและฐานชุมชนที่เข้มแข็ง
- ๒. ยุทธศาสตร์การพัฒนาขององค์การบริหารส่วนตำบลภูมิที่ ๒ การพัฒนาเศรษฐกิจ และการท่องเที่ยวจกฐานการเกษตรและฐานชุมชนที่เข้มแข็ง

๒.๒ แผนงานอุตสาหกรรมและการโยธา

ที่	โครงการ/กิจกรรม	วัตถุประสงค์	เป้าหมาย (ผลผลิตของโครงการ)	งบประมาณ					ตัวชี้วัด (KPI)	ผลที่คาดว่าจะได้รับ	หน่วยงาน รับผิดชอบ
				๒๕๖๑	๒๕๖๒	๒๕๖๓	๒๕๖๔	๒๕๖๕			
๘	โครงการปรับปรุงถนนลงลูกรัง หมู่ที่ ๕ ตำบลห้วยขมจากบริเวณ นานายเนรศ นิลขาว ถึง บริเวณ นานายนุญพรง สากยกลาย	เพื่อปรับปรุงถนนลงลูกรัง	โดยลงลูกรัง ขนาดกว้าง ๓.๐๐ เมตร หน้า ๐.๑๐ เมตร ยาว ๑,๑๖๐.๐๐ เมตร คิดเป็นปริมาณ ลูกรังไม่น้อยกว่า ๓๔๕ ลูกบาศก์เมตร หรือม.บดอัดแน่น พร้อมป้ายโครงการ ๑ แห่ง (รายละเอียดตามแบบมาตรฐานทาง สำหรับอปท. แบบ เลขที่ ทค-๗-๑๐๑ และประมาณการที่ อบต.ภูมิ กำหนด)	-	๒๔๐,๐๐๐ อปท.	-	-	-	ประชาชนร้อยละ ๘๐ ของหมู่บ้านได้ใช้ประโยชน์	มีถนนลูกรังที่ดีและประชาชนสามารถสัญจรไป-มาได้สะดวก	กองช่าง

รายละเอียดโครงการพัฒนา

ผ.๐๒

แผนพัฒนาท้องถิ่น (พ.ศ.๒๕๖๑-๒๕๖๕)

องค์การบริหารส่วนตำบลภูมิ อำเภอบางมูลนาก จังหวัดพิจิตร

- ก. ยุทธศาสตร์จังหวัดที่ ๒ การพัฒนาเศรษฐกิจจากฐานรากการเกษตร และฐานชุมชนที่เข้มแข็ง
- ข. ยุทธศาสตร์การพัฒนาของ อปท. ในเขตจังหวัดพิจิตรที่ ๒ การพัฒนาเศรษฐกิจ และการท่องเที่ยวจากฐานเกษตรและฐานชุมชนที่เข้มแข็ง
- ๒. ยุทธศาสตร์การพัฒนาขององค์การบริหารส่วนตำบลภูมิที่ ๒ การพัฒนาเศรษฐกิจ และการท่องเที่ยวจากฐานการเกษตรและฐานชุมชนที่เข้มแข็ง

๒.๒ แผนงานอุตสาหกรรมและการโยธา

ที่	โครงการ/กิจกรรม	วัตถุประสงค์	เป้าหมาย (ผลผลิตของโครงการ)	งบประมาณ				ตัวชี้วัด (KPI)	ผลที่คาดว่าจะ จะได้รับ	หน่วยงาน ที่รับผิดชอบ
				๒๕๖๑	๒๕๖๒	๒๕๖๓	๒๕๖๔			
๙	โครงการปรับปรุงถนนลาดลูกรัง หมู่ที่ ๑ ตำบลภูมิ จากบริเวณนา นายมณี ทองจัน ถึง บริเวณนา นายทวี เรืองเดช	เพื่อปรับปรุงถนน ลงลูกรัง	โดยลาดลูกรัง ขนาดกว้าง ๓.๐๐ เมตร หน้า ๐.๑๐๐ เมตร ยาว ๒,๐๐๐.๐๐ เมตร คิดเป็นปริมาณ ลูกรังไม่น้อยกว่า ๖๐๐ ลูกบาศก์เมตร หรือมบต อัดแน่น พร้อมป้ายโครงการ การ ๑ แห่ง (รายละเอียดตามแบบ มาตรฐานงานทางสำหรับ อปท.แบบเลขที่ ทธ-๗-๑๐๑ และประมาณการที่ อปท.ภูมิ กำหนด)	-	๔๑๔,๐๐๐ อปท	-	-	-	ประชาชน ร้อยละ ๘๐ ของหมู่ที่ บ้านได้ใช้ ประโยชน์ ประโยชน์	กองช่าง ที่รับผิดชอบ

รายละเอียดโครงการพัฒนา

แผนพัฒนาท้องถิ่น (พ.ศ.๒๕๖๑-๒๕๖๕)

องค์การบริหารส่วนตำบลภูมิ อำเภอบางมูลนาก จังหวัดพิจิตร

- ก. ยุทธศาสตร์จังหวัดที่ ๒ การพัฒนาเศรษฐกิจฐานรากการเกษตร และฐานชุมชนที่เข้มแข็ง
- ข. ยุทธศาสตร์การพัฒนาของ อปท. ในเขตจังหวัดพิจิตรที่ ๒ การพัฒนาเศรษฐกิจ และการท่องเที่ยวจกฐานการเกษตรและฐานชุมชนที่เข้มแข็ง
- ๒. ยุทธศาสตร์การพัฒนาขององค์การบริหารส่วนตำบลภูมิที่ ๒ การพัฒนาเศรษฐกิจ และการท่องเที่ยวจกฐานการเกษตรและฐานชุมชนที่เข้มแข็ง

๒.๒ แผนงานยุทธศาสตร์กรมและการโยธา

ที่	โครงการ/กิจกรรม	วัตถุประสงค์	เป้าหมาย (ผลผลิตของโครงการ)	งบประมาณ					ตัวชี้วัด (KPI)	ผลที่คาดว่าจะได้รับ	หน่วยงาน ที่รับผิดชอบ
				๒๕๖๑	๒๕๖๒	๒๕๖๓	๒๕๖๔	๒๕๖๕			
๑๐	โครงการก่อสร้างท่อเหลี่ยมคอนกรีตเสริมเหล็ก หมู่ที่ ๑ ตำบลภูมิ บริเวณนายเจริญ ใจดี	วัตถุประสงค์ เพื่อก่อสร้างท่อเหลี่ยมคอนกรีตเสริมเหล็กเสริมเหล็ก	เป้าหมาย (ผลผลิตของโครงการ) ขนาด ๑.๘๐X๑.๘๐ ม. จำนวน ๑ ช่องทาง ตัว ท่อยาว ๖.๐๐ ม. หรือมี พื้นที่ไม่น้อยกว่า ๑๐.๘๘ ตา รางเมตร และลงลูกรัง หลังท่อ พร้อมป้ายโครงการ ๑ แห่ง (รายละเอียดตามแบบมาตรฐานงาน ทาง สำหรับ อปท.แบบ เลขที่ ทถ-๕-๒๐๒, ทถ-๕-๒๐๔ และประ มาณการที่ อบต.ภูมิ กำหนด)	๒๕๖๑	๒๕๖๒	๒๕๖๓	๒๕๖๔	๒๕๖๕	ประชาชนร้อยละ ๘๐ ของหมู่บ้านได้ใช้ประโชน	ประชาชน ได้รับการบริการ สาธารณะ ที่มีคุณภาพ	กองช่าง

รายละเอียดโครงการพัฒนา

แผนพัฒนาท้องถิ่น (พ.ศ.๒๕๖๑-๒๕๖๕)

องค์การบริหารส่วนตำบลภูมี อำเภอบางมูลนาก จังหวัดพิจิตร

- ก. ยุทธศาสตร์จังหวัดที่ ๒ การพัฒนาเศรษฐกิจฐานรากการเกษตร และฐานชุมชนที่เข้มแข็ง
- ข. ยุทธศาสตร์การพัฒนาของ อปท. ในเขตจังหวัดพิจิตรที่ ๒ การพัฒนาเศรษฐกิจ และการท่องเที่ยวจากฐานการเกษตรและฐานชุมชนที่เข้มแข็ง
- ๒. ยุทธศาสตร์การพัฒนาขององค์การบริหารส่วนตำบลภูมีที่ ๒ การพัฒนาเศรษฐกิจ และการท่องเที่ยวจากฐานการเกษตรและฐานชุมชนที่เข้มแข็ง

๒.๒ แผนงานอุตสาหกรรมและการโยธา

ที่	โครงการ/กิจกรรม	วัตถุประสงค์	เป้าหมาย (ผลผลิตของโครงการ)	งบประมาณ					ตัวชี้วัด (KPI)	ผลที่คาดว่าจะได้รับ	หน่วยงาน ที่รับผิดชอบ
				๒๕๖๑	๒๕๖๒	๒๕๖๓	๒๕๖๔	๒๕๖๕			
๑๑	โครงการก่อสร้างท่อเหลี่ยมคอนกรีตเสริมเหล็ก หมู่ที่ ๑ ตำบลภูมี บริเวณมามายสุเทพ ภูสวรรค์	เพื่อก่อสร้างท่อเหลี่ยมคอนกรีตเสริมเหล็ก กิรีตเสริม.หลัก	ขนาด ๑.๘๐x๑.๘๐ ม. จำนวน ๑ ช่องทาง ตัวท่อยาว ๖.๐๐ ม. หรือมีพื้นที่ไม่น้อยกว่า ๑๐.๘ ตารางเมตร และลง คูกริ่งทั้งสอง พร้อมป้าย โครงการ ๑ แห่ง (รายละเอียดตามแบบ มาตรฐานงานทาง สำหรับ อปท.แบบเลขที่ ทณ-๕-๒๐๒,ทณ-๕-๒๐๔ และประมาณการที่ อบต.ภูมี กำหนด)	-	๑๕๒,๐๐๐ อปท	-	-	-	ประชาชนร้อยละ ๘๐ของ หมู่ที่ ๑ได้ ใช้ประโคม	ประชาชน ได้รับการบริการ การสาธารณสุข ที่มีคุณภาพ	กองช่าง

รายละเอียดโครงการพัฒนา

ผ.๐๒

แผนพัฒนาท้องถิ่น (พ.ศ.๒๕๖๑-๒๕๖๕)

องค์การบริหารส่วนตำบลภูมิ อำเภอบางมูลนาก จังหวัดพิจิตร

- ก. ยุทธศาสตร์จังหวัดที่ ๒ การพัฒนาเศรษฐกิจจากฐานรากการเกษตร และฐานชุมชนที่เข้มแข็ง
- ข. ยุทธศาสตร์การพัฒนาเศรษฐกิจ และการท่องเที่ยวจากฐานชุมชนที่เข้มแข็ง
- ๒. ยุทธศาสตร์การพัฒนาขององค์การบริหารส่วนตำบลภูมิที่ ๒ การพัฒนาเศรษฐกิจ และการท่องเที่ยวจากฐานการเกษตรและฐานชุมชนที่เข้มแข็ง

๒.๒ แผนงานอุตสาหกรรมและการโยธา

ที่	โครงการ/กิจกรรม	วัตถุประสงค์	เป้าหมาย (ผลผลิตของโครงการ)	งบประมาณ				ตัวชี้วัด (KPI)	ผลที่คาดว่าจะได้รับ	หน่วยงาน ที่รับผิดชอบ
				๒๕๖๑	๒๕๖๒	๒๕๖๓	๒๕๖๔			
๑๒	โครงการก่อสร้างท่อเสียมคอนกรีตเสริมเหล็ก หมู่ที่ ๑ ตำบลภูมิ บริเวณนาบยวิชัยชู คุ่มม่วง	เพื่อก่อสร้างท่อเสียมคอนกรีตเสริมเหล็ก	ขนาด ๑.๘๐x๑.๘๐ ม. จำนวน ๑ ช่องทาง ตัวขยาย ๖.๐๐ ม. หรือพื้นที่ไม่น้อยกว่า ๑๐.๘ ตารางเมตร และ ลงตุ้กรองหลังท่อ พร้อมป้าย โครงการ ๑ แห่ง (รายละเอียดตามแบบมาตรฐานงานทาง สำหรับ อปท. แบบเลขที่ทด-๕-๒๐๒, ทด-๕-๒๐๔ และประมาณ การที่ อบต.ภูมิ กำหนด)	-	๑๕๒,๐๐๐ อปท	-	-	-	ประชาชนร้อยละ ๘๐ ของหมู่บ้านได้ใช้ประโยชน์	กองช่าง

รายละเอียดโครงการพัฒนา

แผนพัฒนาท้องถิ่น (พ.ศ.๒๕๖๑-๒๕๖๕)

องค์การบริหารส่วนตำบลคูมี อำเภอบางมูลนาก จังหวัดพิจิตร

- ก. ยุทธศาสตร์จังหวัดที่ ๒ การพัฒนาเศรษฐกิจฐานรากการเกษตร และฐานชุมชนที่เข้มแข็ง
- ข. ยุทธศาสตร์การพัฒนาของ อปท. ในเขตจังหวัดพิจิตรที่ ๒ การพัฒนาเศรษฐกิจ และการท่องเที่ยวจากฐานการเกษตรและฐานชุมชนที่เข้มแข็ง
- ๒. ยุทธศาสตร์การพัฒนาขององค์การบริหารส่วนตำบลคูมี ๒ การพัฒนาเศรษฐกิจ และการท่องเที่ยวจากฐานการเกษตรและฐานชุมชนที่เข้มแข็ง

๒.๒ แผนงานอุตสาหกรรมและการโยธา

ที่	โครงการ/กิจกรรม	วัตถุประสงค์	เป้าหมาย (ผลผลิตของโครงการ)	งบประมาณ				ตัวชี้วัด (KPI)	ผลที่คาดว่าจะได้รับ	หน่วยงาน ที่รับผิดชอบ
				๒๕๖๑	๒๕๖๒	๒๕๖๓	๒๕๖๔			
๑๓	โครงการก่อสร้างท่อเหลี่ยม คอนกรีตเสริมเหล็ก หมู่ที่ ๑ ตำบลคูมี บริเวณนางงานจ้าง อินทร์น้อย	เพื่อก่อสร้างท่อเหลี่ยม คอนกรีตเสริมเหล็ก	ขนาด ๑.๘๐x๑.๘๐ ม. จำนวน ๑ ช่องทาง ตัวท่อยาว ๖๐๐ ม. หรือมีพื้นที่ไม่น้อยกว่า ๑๐.๘ ตารางเมตร และ ลงดูรังหลังท่อ พร้อมป้าย โครงการ ๑ แห่ง (รายละเอียดตามแบบ มาตรฐานงานทาง สำหรับ อปท.แบบเลขที่ ทก-๕-๒๐๒,ทก-๕-๒๐๔ และประมาณการที่ อบต.คูมี กำหนด)	-	๑๕๒,๐๐๐ อปท	-	-	-	ประชาชน ได้รับการบริการ สาธารณะ ที่มีคุณภาพ	กองช่าง

รายละเอียดโครงการพัฒนา

แผนพัฒนาท้องถิ่น (พ.ศ.๒๕๖๑-๒๕๖๕)

องค์การบริหารส่วนตำบลภูมิ อำเภอบางมูลนาก จังหวัดพิจิตร

- ก. ยุทธศาสตร์จังหวัดที่ ๒ การพัฒนาเศรษฐกิจจากฐานรากการเกษตร และฐานชุมชนที่เข้มแข็ง
- ข. ยุทธศาสตร์การพัฒนาของ อปท. ในเขตจังหวัดจิตรที่ ๒ การพัฒนาเศรษฐกิจ และการท่องเที่ยวจากฐานการเกษตรและฐานชุมชนที่เข้มแข็ง
- ๒. ยุทธศาสตร์การพัฒนาขององค์การบริหารส่วนตำบลภูมิที่ ๒ การพัฒนาเศรษฐกิจ และการท่องเที่ยวจากฐานการเกษตรและฐานชุมชนที่เข้มแข็ง

๒.๒ แผนงานอุตสาหกรรมและการโยธา

ที่	โครงการ/กิจกรรม	วัตถุประสงค์	เป้าหมาย (ผลผลิตของโครงการ)	งบประมาณ				ตัวชี้วัด (KPI)	ผลที่คาดว่าจะได้รับ	หน่วยงาน ที่รับผิดชอบ
				๒๕๖๑	๒๕๖๒	๒๕๖๓	๒๕๖๔			
๑๔	โครงการก่อสร้างท่อเหล็กคอนกรีตเสริมเหล็ก หมู่ที่ ๑ ตำบลภูมิ บริเวณนายนายกิตติโชค ตั้งกิตติถาวร	เพื่อก่อสร้างท่อเหล็กคอนกรีตเสริมเหล็ก	ขนาด ๑.๘๐x๑.๘๐ ม. จำนวน ๑ ช่องทาง ตัวท่อยาว ๖.๐๐ ม. หรือมีพื้นที่ไม่น้อยกว่า ๑๐.๘ ตารางเมตร และลงลูกเรียงหลังท่อ พร้อมป้ายโครงการ ๑ แห่ง (รายละเอียดตามแบบมาตรฐานงานทาง สำหรับ อปท.แบบเลขที่, ทถ-๕-๒๐๑๒, ทถ-๕-๒๐๑๔ และประมาณการที่ อบต.ภูมิกำหนด	-	๑๕๒,๐๐๐ อปท	-	-	-	ประชาชนร้อยละ ๘๐ ของหมู่บ้านได้ใช้ประโยชน์	กองช่าง

รายละเอียดโครงการพัฒนา

แผนพัฒนาท้องถิ่น (พ.ศ.๒๕๖๑-๒๕๖๕)

องค์การบริหารส่วนตำบลภูมิ อำเภอบางมูลนาก จังหวัดพิจิตร

- ก. ยุทธศาสตร์จังหวัดที่ ๒ การพัฒนาเศรษฐกิจฐานรากการเกษตร และฐานชุมชนที่เข้มแข็ง
- ข. ยุทธศาสตร์การพัฒนาของ อปท. ในเขตจังหวัดที่ ๒ การพัฒนาเศรษฐกิจ และการท่องเที่ยวจากฐานการเกษตรและฐานชุมชนที่เข้มแข็ง
- ๒. ยุทธศาสตร์การพัฒนาขององค์การบริหารส่วนตำบลภูมิที่ ๒ การพัฒนาเศรษฐกิจ และการท่องเที่ยวจากฐานการเกษตรและฐานชุมชนที่เข้มแข็ง

๒.๒ แผนงานอุตสาหกรรมและการโยธา

ที่	โครงการ/กิจกรรม	วัตถุประสงค์	เป้าหมาย (ผลลัพธ์ของโครงการ)	งบประมาณ				ตัวชี้วัด (KPI)	ผลที่คาดว่าจะได้รับ	หน่วยงาน ที่รับผิดชอบ
				๒๕๖๑	๒๕๖๒	๒๕๖๓	๒๕๖๔			
๑๕	โครงการก่อสร้างท่อเหลี่ยม คอนกรีตเสริมเหล็ก หมู่ที่ ๑ ตำบลภูมิ บริเวณนาบางประจวบ หัตถมาศ	วัตถุประสงค์ เพื่อก่อสร้างท่อเหลี่ยม คอนกรีตเสริมเหล็ก	เป้าหมาย (ผลลัพธ์ของโครงการ) ขนาด ๑.๘๐x๑.๘๐ ม. จำนวน ๑ ช่องทาง ตัวยาว ๖.๐๐ ม. หรือมีพื้นที่ไม่น้อยกว่า ๑๐.๕ ตารางเมตร และตั้งสูงรั้งหลังท่อ พร้อมป้ายโครงการ ๑ แห่ง (รายละเอียดตาม แบบมาตรฐานงานทาง สำหรับ อปท.แบบเลขที่ ทด-๕-๒๐๒,ทด-๕-๒๐๔ และประมาณการที่ อบต.ภูมิ กำหนด)	-	๑๕๒,๐๐๐ อปท	-	-	-	ประชาชนร้อยละ ๘๐ ของ หมู่บ้านได้ ใช้ประโยชน์ ที่มีคุณภาพ	กองช่าง

รายละเอียดโครงการพัฒนา

แผนพัฒนาท้องถิ่น (พ.ศ. ๒๕๖๑-๒๕๖๕)

องค์การบริหารส่วนตำบลภูมิ อำเภอบางมูลนาก จังหวัดพิจิตร

- ก. ยุทธศาสตร์จังหวัดที่ ๒ การพัฒนาเศรษฐกิจจากฐานรากการเกษตร และฐานชุมชนที่เข้มแข็ง
- ข. ยุทธศาสตร์การพัฒนาของ อปท. ในเขตจังหวัดพิจิตรที่ ๒ การพัฒนาเศรษฐกิจ และการท่องเที่ยวจากฐานการเกษตรและฐานชุมชนที่เข้มแข็ง
- ๒. ยุทธศาสตร์การพัฒนาขององค์การบริหารส่วนตำบลภูมิที่ ๒ การพัฒนาเศรษฐกิจ และการท่องเที่ยวจากฐานการเกษตรและฐานชุมชนที่เข้มแข็ง

๒.๒ แผนงานอุตสาหกรรมและการโยธา

ที่	โครงการ/กิจกรรม	วัตถุประสงค์	เป้าหมาย (ผลผลิตของโครงการ)	งบประมาณ				ตัวชี้วัด (KPI)	ผลที่คาดว่าจะ จะได้รับ	หน่วยงาน ที่รับผิดชอบ
				๒๕๖๑	๒๕๖๒	๒๕๖๓	๒๕๖๔			
๑๖	โครงการก่อสร้างหอเสียมคอนกรีตเสริมเหล็ก หมู่ที่ ๑ ตำบลภูมิ บริเวณนาางพะลุย์ เดจอบ	เพื่อก่อสร้างหอเสียมคอนกรีตเสริมเหล็ก	เป้าหมาย (ผลผลิตของโครงการ) ขนาด ๑.๘๐x๑.๘๐ ม. จำนวน ๑ ช่องทาง ตัวต่อยาว ๖.๐๐ ม. หรือมีพื้นที่ไม่น้อย ๑๐.๘ ตารางเมตร และลง ลูกรังหลังท่อ พร้อมป้าย โครงการ ๑ แห่ง (รายละเอียดตามแบบ มาตรฐานงานทาง สำหรับ อปท. แบบเลข ที่ ทด-๕-๒๐๒, ทด-๕-๒๐๕ และประมาณการที่อนุมัติ กำหนด)	-	๑๕๒,๐๐๐ อปท	-	-	ประชาชนร้อยละ ๘๐ ของหมู่บ้านได้ใช้ประโยชน์	ประชาชน ได้รับการบริการ ที่มีคุณภาพ	กองช่าง

รายละเอียดโครงการพัฒนา

แผนพัฒนาท้องถิ่น (พ.ศ.๒๕๖๑-๒๕๖๕)

องค์การบริหารส่วนตำบลคูมิ อำเภอบางมูลนาก จังหวัดพิจิตร

- ก. ยุทธศาสตร์จังหวัดที่ ๒ การพัฒนาเศรษฐกิจฐานรากการเกษตร และฐานชุมชนที่เข้มแข็ง
- ข. ยุทธศาสตร์การพัฒนาของ อบท.ในเขตจังหวัดจันทบุรี ๒ การพัฒนาเศรษฐกิจ และการท่องเที่ยวจกฐานการเกษตรและฐานชุมชนที่เข้มแข็ง
- ๒. ยุทธศาสตร์การพัฒนาขององค์การบริหารส่วนตำบลคูมิที่ ๒ การพัฒนาเศรษฐกิจ และการท่องเที่ยวจากฐานการเกษตรและฐานชุมชนที่เข้มแข็ง

๒.๒ แผนงานอุตสาหกรรมและการโยธา

ที่	โครงการ/กิจกรรม	วัตถุประสงค์	เป้าหมาย (ผลผลิตของโครงการ)	งบประมาณ				ตัวชี้วัด (KPI)	ผลที่คาดว่าจะได้รับ	หน่วยงาน ที่รับผิดชอบ
				๒๕๖๑	๒๕๖๒	๒๕๖๓	๒๕๖๔			
๑๓	โครงการก่อสร้างท่อเหลี่ยมคอนกรีตเสริมเหล็ก หมู่ที่ ๒ ตำบลคูมิ บริเวณนาบายประกอบ น้อยรอด	เพื่อก่อสร้างท่อเหลี่ยมคอนกรีตเสริมเหล็ก	ขนาด ๑.๘๐x๑.๘๐ ม. จำนวน ๑ ช่องทางยาว ๖.๐๐ ม.หรือมีพื้นที่ไม่น้อยกว่า ๑๐.๘ ตารางเมตร และสูงจุดรั้งท่อ พร้อมป้ายโครงการแห่ง (จ่ายละเอียดตามแบบมาตรฐานงานทาง สำหรับออกแบบเลขที่ ทถ-๕-๒๐๒, ทถ-๕-๒๐๔ และประมาณการที่ อบต.คูมิ กัทนด)	-	๑๕๒,๐๐๐ อปท	-	-	ประชาชนร้อยละ ๘๐ ของหมู่บ้านได้ใช้ประโยชน์	ประชาชน ได้รับการบริการ การสาธารณสุข ที่มีคุณภาพ	กองช่าง

รายละเอียดโครงการพัฒนา

แผนพัฒนาท้องถิ่น พ.ศ.๒๕๖๑-๒๕๖๕)

องค์การบริหารส่วนตำบลภูมิ อำเภอบางมูลนาก จังหวัดพิจิตร

- ก. ยุทธศาสตร์จังหวัดที่ ๒ การพัฒนาเศรษฐกิจฐานรากการเกษตร และฐานชุมชนที่เข้มแข็ง
- ข. ยุทธศาสตร์การพัฒนาของ อบท. ในเขตจังหวัดพิจิตรที่ ๒ การพัฒนาเศรษฐกิจ และการท่องเที่ยวจากฐานการเกษตรและฐานชุมชนที่เข้มแข็ง
- ๒. ยุทธศาสตร์การพัฒนาขององค์การบริหารส่วนตำบลภูมิที่ ๒ การพัฒนาเศรษฐกิจ และการการท่องเที่ยวจากฐานการเกษตรและฐานชุมชนที่เข้มแข็ง
- ๒.๒ แผนงานอุตสาหกรรมและการโยธา

ที่	โครงการ/กิจกรรม	วัตถุประสงค์	เป้าหมาย (ผลผลิตของโครงการ)	งบประมาณ				ตัวชี้วัด (KPI)	ผลที่คาดว่าจะได้รับ	หน่วยงาน ที่รับผิดชอบ
				๒๕๖๑	๒๕๖๒	๒๕๖๓	๒๕๖๔			
๑๘	โครงการวางท่อระบายน้ำคอนกรีตเสริมเหล็ก หมู่ที่ ๒ ตำบลภูมิ บริเวณบ้านนางกลิ่น อำเภิขันธ์	เพื่อวางท่อระบายน้ำคอนกรีตเสริมเหล็ก	ทำการวางท่อขนาดเส้นผ่าศูนย์กลาง ๑.๐X ๑.๐๐ เมตร จำนวน ๒ แถว ๆ ละ ๙ ท่อน พร้อมยาแนว ฟันกลบและถมดินหลังท่อ (รายละเอียดตามแบบแปลนและประมาณการที่ อบต.ภูมิ กำหนด)	-	๔๗,๐๐๐ อปท	-	-	-	ประชาชนได้รับบริการสาธารณะที่มีคุณภาพ	กองช่าง
๑๙	โครงการก่อสร้างกำแพงกันดินคอนกรีตเสริมเหล็ก หมู่ที่ ๓ ตำบลภูมิ บริเวณข้างวัดหนองเต่า	เพื่อก่อสร้างกำแพงกันดินคอนกรีตเสริมเหล็ก	ขนาดยาว ๖๐๐ เมตร สูง ๑.๕๕ เมตร หน้า ๐.๑๕ เมตร พร้อมถมดินคอนกรีตและเทคอนกรีต ขนาดกว้าง ๓.๕๐ เมตรยาว ๓.๐๐ เมตร (รายละเอียดตามแบบแปลนและประมาณการที่อบต.ภูมิ กำหนด)	-	๔๐,๐๐๐ อปท	-	-	-	ประชาชนได้รับบริการสาธารณะที่มีคุณภาพ	กองช่าง

รายละเอียดโครงการพัฒนา

แผนพัฒนาท้องถิ่น (พ.ศ.๒๕๖๑-๒๕๖๕)

องค์การบริหารส่วนตำบลคูมี อำเภอบางมูลนาก จังหวัดพิจิตร

- ก. ยุทธศาสตร์จังหวัดที่ ๒ การพัฒนาเศรษฐกิจฐานรากและการเกษตร และฐานชุมชนที่เข้มแข็ง
 - ข. ยุทธศาสตร์การพัฒนาของ อปท. ในเขตจังหวัดพิจิตรที่ ๒ การพัฒนาเศรษฐกิจ และการท่องเที่ยวจากฐานการเกษตรและฐานชุมชนที่เข้มแข็ง
 - ๒. ยุทธศาสตร์การพัฒนาขององค์การบริหารส่วนตำบลคูมีที่ ๒ การพัฒนาเศรษฐกิจ และการท่องเที่ยวจากฐานการเกษตรและฐานชุมชนที่เข้มแข็ง
- ๒.๒ แผนงานอุตสาหกรรมและการโยธา

ที่	โครงการ/กิจกรรม	วัตถุประสงค์	เป้าหมาย (ผลผลิตของโครงการ)	งบประมาณ				ตัวชี้วัด (KPI)	ผลที่คาดว่าจะได้รับ	หน่วยงาน ที่รับผิดชอบ
				๒๕๖๑	๒๕๖๒	๒๕๖๓	๒๕๖๔			
๒๐	โครงการปรับปรุงถนนคอนกรีตเสริมเหล็ก หมู่ที่ ๓ ตำบลคูมี ตำบลบ้านนางสมบูรณ์ สบปลี	เพื่อปรับปรุงถนนคอนกรีตเสริมเหล็ก	ขนาดกว้าง ๓.๐๐ เมตร หนา ๐.๑๕ เมตร ยาว ๒๑๐.๐๐ เมตร หรือมีพื้นที่ก่อสร้างไม่น้อยกว่า ๖๓๐ ตารางเมตร พร้อม ตั้งให้ห่างทางดูครั้งกว้างข้างละ ๐.๒๐ เมตร พัง ๒ ซ้ำง พร้อมป้ายโครงการ ๑ แห่ง (รายละเอียดตามแบบแปลนและประมาณการที่ อบต. คูมี กำหนด)	-	-	๓๐๐,๐๐๐ อปท	-	ประชาชนร้อยละ ๘๐ ของหมู่บ้านได้ใช้ประโยชน์	มีถนนคอนกรีตเสริมเหล็กที่ประชาชนสามารถสัญจรไปมาได้สะดวก	กองช่าง

รายละเอียดโครงการพัฒนา

แผนพัฒนาท้องถิ่น (พ.ศ. ๒๕๖๑-๒๕๖๕)

องค์การบริหารส่วนตำบลภูมิ อำเภอบางมูลนาก จังหวัดพิจิตร

- ก. ยุทธศาสตร์จังหวัดที่ ๒ การพัฒนาเศรษฐกิจจากฐานรากการเกษตร และฐานชุมชนที่เข้มแข็ง
 - ข. ยุทธศาสตร์การพัฒนาของ อปท. ในเขตจังหวัดที่ ๒ การพัฒนาเศรษฐกิจ และการท่องเที่ยวจากฐานการเกษตรและฐานชุมชนที่เข้มแข็ง
 - ๒. ยุทธศาสตร์การพัฒนาขององค์การบริหารส่วนตำบลภูมิที่ ๒ การพัฒนาเศรษฐกิจ และการท่องเที่ยวจากฐานการเกษตรและฐานชุมชนที่เข้มแข็ง
- ๒.๒ แผนงานอุตสาหกรรมและการโยธา

ที่	โครงการ/กิจกรรม	วัตถุประสงค์	เป้าหมาย (ผลผลิตของโครงการ)	งบประมาณ				ตัวชี้วัด (KPI)	ผลที่คาดว่าจะได้รับ	หน่วยงาน ที่รับผิดชอบ
				๒๕๖๑	๒๕๖๒	๒๕๖๓	๒๕๖๔			
๒๑	โครงการก่อสร้างดาดคอนกรีตเสริมเหล็ก หมู่ที่ ๔ ตำบลภูมิ บริเวณบ้านนายประไพ ภูมิจิว	เพื่อก่อสร้างท่อเหลี่ยมคอนกรีตเสริมเหล็ก	ขนาดกว้าง ๗.๐๐ เมตร ยาว ๖๐.๐๐ เมตร หรือมีพื้นที่ก่อสร้างไม่น้อยกว่า ๔๒๐ ตารางเมตร พร้อมป้ายโครงการ ๑ แห่ง (รายละเอียดตามแบบแปลนและประมาณการที่ อบต. ภูมิ กำหนด)	-	-	๓๒๐,๐๐๐	-	ประชาชนร้อยละ ๘๐ ของหมู่บ้านได้ใช้ประโยชน์	ประชาชน ได้รับการบริการ สาธารณะ ที่มีคุณภาพ	กองช่าง

รายละเอียดโครงการพัฒนา

แผนพัฒนาท้องถิ่น (พ.ศ.๒๕๖๑-๒๕๖๕)

องค์การบริหารส่วนตำบลภูมี อำเภอบางมูลนาก จังหวัดพิจิตร

- ก. ยุทธศาสตร์จังหวัดที่ ๒ การพัฒนาเศรษฐกิจการเกษตร และฐานชุมชนที่เข้มแข็ง
 - ข. ยุทธศาสตร์การพัฒนาของ อปท. ในเขตจังหวัดพิจิตรที่ ๒ การพัฒนาเศรษฐกิจ และการท่องเที่ยวจากฐานการเกษตรและฐานชุมชนที่เข้มแข็ง
 - ๒. ยุทธศาสตร์การพัฒนาขององค์การบริหารส่วนตำบลภูมีที่ ๒ การพัฒนาเศรษฐกิจ และการท่องเที่ยวจากฐานการเกษตรและฐานชุมชนที่เข้มแข็ง
- ๒.๒ แผนงานอุตสาหกรรมและการโยธา

ที่	โครงการ/กิจกรรม	วัตถุประสงค์	เป้าหมาย (ผลผลิตของโครงการ)	งบประมาณ				ตัวชี้วัด (KPI)	ผลที่คาดว่าจะได้รับ	หน่วยงาน ที่รับผิดชอบ
				๒๕๖๑	๒๕๖๒	๒๕๖๓	๒๕๖๔			
๒๒	โครงการก่อสร้างท่อเหลี่ยมคอนกรีตเสริมเหล็ก หมู่ที่ ๔ ตำบลภูมี บริเวณนาบางบุญมี จงกถ	เพื่อก่อสร้างท่อเหลี่ยมคอนกรีตเสริมเหล็ก	ขนาด ๑.๘๐x๑.๘๐ ม. จำนวน ๑ ช่องทาง ตัวท่อยาว ๙.๐๐ ม. หรือมีพื้นที่ไม่น้อยกว่า ๑๖๒ ตารางเมตร และ ลงตุ้กรังหลังท่อ พร้อม ป้ายโครงการ ๑ แห่ง (รายละเอียดตามแบบ มาตรฐานงานทาง สำหรับ อปท.แบบเลขที่ ทถ-๕-๒๐๒,ทถ-๕-๒๐๔ และประมาณการที่ อบต.ภูมี กำหนด)	-	๒๐๓,๐๐๐ อปท	-	๒๕๖๔	ประชาชน ได้รับการบริการ สาธารณะ ที่มีคุณภาพ	กองช่าง	

รายละเอียดโครงการพัฒนา

แผนพัฒนาท้องถิ่น (พ.ศ.๒๕๖๑-๒๕๖๕)

องค์การบริหารส่วนตำบลคูมิ อำเภอบางมูลนาก จังหวัดพิจิตร

- ก. ยุทธศาสตร์จังหวัดที่ ๒ การพัฒนาเศรษฐกิจฐานรากและการเกษตร และฐานชุมชนที่เข้มแข็ง
 - ข. ยุทธศาสตร์การพัฒนาของ อปท. ในเขตจังหวัดพิจิตรที่ ๒ การพัฒนาเศรษฐกิจ และการท่องเที่ยวจากฐานเกษตรและฐานชุมชนที่เข้มแข็ง
 - ๒. ยุทธศาสตร์การพัฒนาขององค์การบริหารส่วนตำบลคูมิที่ ๒ การพัฒนาเศรษฐกิจ และการท่องเที่ยวจากฐานเกษตรและฐานชุมชนที่เข้มแข็ง
- ๒.๒ แผนงานอุตสาหกรรมและการโยธา

ที่	โครงการ/กิจกรรม	วัตถุประสงค์	เป้าหมาย (ผลผลิตของโครงการ)	งบประมาณ					ตัวชี้วัด (KPI)	ผลที่คาดว่าจะได้รับ	หน่วยงาน ที่รับผิดชอบ
				๒๕๖๑	๒๕๖๒	๒๕๖๓	๒๕๖๔	๒๕๖๕			
๒๓	โครงการก่อสร้างถนนคอนกรีตเสริมเหล็กบริเวณถนน คลส. บ้านนายใหญ่ อำเภียน หมู่ที่ ๔ ตำบลคูมิ ถึงบริเวณบ้านละเอียดม่วงคุ่ม หมู่ที่ ๑ ตำบลห้วยเขน	เพื่อก่อสร้างถนนคอนกรีตเสริมเหล็ก	ก่อสร้างถนนคอนกรีตเสริมเหล็ก กว้าง ๓.๐๐ ม. ยาว ๓๒๐ ม. หน้า ๐.๑๕ เมตร (ตามแบบที่อปท.กำหนด)	๔๖๕,๐๐๐	-	-	-	-	ประชาชนร้อยละ ๘๐ ของหมู่บ้านได้ใช้ประโยชน์	ประชาชนได้รับการบริการ สาธารณะ ที่มีคุณภาพ	กองช่าง
๒๔	โครงการก่อสร้างถนนคอนกรีตเสริมเหล็กบริเวณถนน คลส. สายวังทรม ๑ ถึงบริเวณบ้านนางพรเสนาอิม หมู่ที่ ๔ ตำบลคูมิ	เพื่อก่อสร้างถนนคอนกรีตเสริมเหล็ก	ก่อสร้างถนนคอนกรีตเสริมเหล็ก กว้าง ๒.๕๐ เมตร ยาว ๘๕.๐๐ เมตร หน้า ๐.๑๕ เมตร หรือไม่น้อยกว่า ๒๑๒.๐๐ ตารางเมตร (ตามแบบที่อปท.กำหนด)	๑๐๔,๐๐๐	-	-	-	-	ประชาชนร้อยละ ๘๐ ของหมู่บ้านได้ใช้ประโยชน์	ประชาชนได้รับการบริการ สาธารณะ ที่มีคุณภาพ	กองช่าง

รายละเอียดโครงการพัฒนา

แผนพัฒนาท้องถิ่น (พ.ศ.๒๕๖๑-๒๕๖๕)

องค์การบริหารส่วนตำบลภูมิ อำเภอบางมูลนาก จังหวัดพิจิตร

- ก. ยุทธศาสตร์จังหวัดที่ ๒ การพัฒนาเศรษฐกิจฐานรากและการเกษตร และฐานชุมชนที่เข้มแข็ง
- ข. ยุทธศาสตร์การพัฒนาของ อปท.โมเดลจังหวัดพิจิตรที่ ๒ การพัฒนาเศรษฐกิจ และการท่องเที่ยวจากฐานการเกษตรและฐานชุมชนที่เข้มแข็ง
- ๒. ยุทธศาสตร์การพัฒนาขององค์การบริหารส่วนตำบลภูมิที่ ๒ การพัฒนาเศรษฐกิจ และการท่องเที่ยวจากฐานการเกษตรและฐานชุมชนที่เข้มแข็ง
- ๒.๒ แผนงานอุตสาหกรรมและการโยธา

ที่	โครงการ/กิจกรรม	วัตถุประสงค์	เป้าหมาย (ผลผลิตของโครงการ)	งบประมาณ				ตัวชี้วัด (KPI)	ผลที่คาดว่าจะได้รับ	หน่วยงาน ที่รับผิดชอบ
				๒๕๖๑	๒๕๖๒	๒๕๖๓	๒๕๖๔			
๒๕	โครงการก่อสร้างถนนคอนกรีตเสริมเหล็ก สายเกาะนอก บริเวณถนน คลส.ถึงบริเวณบ้านนายรัฐ อ้าวหวาม หมู่ที่ ๕ ตำบลภูมิ	เพื่อก่อสร้างถนนคอนกรีตเสริมเหล็ก	ก่อสร้างถนนคลส. ขนาด กว้าง ๓.๐๐ เมตร ยาว ๑๕๔.๐๐ เมตร หน้า ๐.๑๕ เมตร หรือพื้นที่ก่อสร้างไม่น้อยกว่า ๔๖๒.๐๐ ตารางเมตร (ตามแบบที่อบต.กำหนด)	๒๒๓,๐๐๐	-	-	-	-	ประชาชนร้อยละ ๘๐ ของหมู่บ้านได้ใช้ประโยชน์	กองช่าง
๒๖	โครงการก่อสร้างถนนคอนกรีตเสริมเหล็กสาย หมู่๑๓๓๓ บริเวณถนน คลส. ถึงบริเวณบ้านนางสุรินทร์ แปลงทอง หมู่ที่ ๕ ตำบลภูมิ	เพื่อก่อสร้างถนนคอนกรีตเสริมเหล็ก	ก่อสร้างถนนคลส. ขนาด กว้าง ๓.๐๐ เมตร ยาว ๒๑๒.๐๐ เมตร หน้า ๐.๑๕ เมตร หรือมีพื้นที่ก่อสร้างไม่น้อยกว่า ๖๓๖.๐๐ เมตร (ตามแบบที่อบต.กำหนด)	๓๐๗,๐๐๐	-	-	-	-	ประชาชนร้อยละ ๘๐ ของหมู่บ้านได้ใช้ประโยชน์	กองช่าง ประชาชน ได้รับการบริการ สาธารณะ ที่มีคุณภาพ

รายละเอียดโครงการพัฒนา

แผนพัฒนาท้องถิ่น (พ.ศ.๒๕๖๑-๒๕๖๕)

องค์การบริหารส่วนตำบลคูมี อำเภอบางมูลนาก จังหวัดพิจิตร

- ก. ยุทธศาสตร์จังหวัดที่ ๒ การพัฒนาเศรษฐกิจฐานรากการเกษตร และฐานชุมชนที่เข้มแข็ง
- ข. ยุทธศาสตร์การพัฒนาของ อปท. ในเขตจังหวัดพิจิตรที่ ๒ การพัฒนาเศรษฐกิจ และการท่องเที่ยวจากฐานการเกษตรและฐานชุมชนที่เข้มแข็ง
- ๒. ยุทธศาสตร์การพัฒนาขององค์การบริหารส่วนตำบลคูมีที่ ๒ การพัฒนาเศรษฐกิจ และการท่องเที่ยวจากฐานการเกษตรและฐานชุมชนที่เข้มแข็ง

๒.๒ แผนงานอุตสาหกรรมและการโยธา

ที่	โครงการ/กิจกรรม	วัตถุประสงค์	เป้าหมาย (ผลผลิตของโครงการ)	งบประมาณ					ตัวชี้วัด (KPI)	ผลที่คาดว่าจะได้รับ	หน่วยงาน ที่รับผิดชอบ
				๒๕๖๑	๒๕๖๒	๒๕๖๓	๒๕๖๔	๒๕๖๕			
๒๓	ค่าออกแบบ ค่าควบคุมงาน ที่ย้ายที่แก่เอกชน นิติบุคคลหรือบุคคลภายนอก เพื่อให้ได้มาซึ่งสิ่งก่อสร้าง	เพื่อเป็นค่าใช้จ่ายในการออกแบบ /ควบคุมงาน	ออกแบบการก่อสร้าง ต่างๆ ที่ต้องใช้วิศวกร ในการออกแบบ/ควบคุม งานก่อสร้างต่างๆ	-	๑๕๐,๐๐๐ อปท	๑๕๐,๐๐๐ อปท	๑๕๐,๐๐๐ อปท	๑๕๐,๐๐๐ อปท	จำนวนแบบ ก่อสร้างที่ได้ ดำเนินการ	งานก่อสร้างที่ ได้มาตรฐาน	กองช่าง
๒๔	ค่าบำรุงรักษาและปรับปรุงที่ดินและสิ่งก่อสร้าง	เพื่อบำรุงรักษาและซ่อมแซมสิ่งปลูกสร้างและรายจ่ายอื่นๆ เช่นปรับปรุงอาคารถนนต่างๆ	อบต.คูมี (ตามแบบที่อบต.กำหนด)	๑,๕๓๙,๐๐๐ อปท	-	-	-	-	ร้อยละที่ได้ ดำเนินการ	โครงสร้างพื้นฐาน ได้รับการปรับปรุง ได้มาตรฐาน	กองช่าง

รายละเอียดโครงการพัฒนา

แผนพัฒนาท้องถิ่น (พ.ศ.๒๕๖๑-๒๕๖๕)

องค์การบริหารส่วนตำบลภูมิ อำเภอบางมูลนาก จังหวัดพิจิตร

- ก. ยุทธศาสตร์จังหวัดที่ ๒ การพัฒนาเศรษฐกิจจากฐานรากการเกษตร และฐานชุมชนที่เข้มแข็ง
- ข. ยุทธศาสตร์การพัฒนาของ อปท. ในเขตจังหวัดพิจิตรที่ ๒ การพัฒนาเศรษฐกิจ และการท่องเที่ยวจากฐานการเกษตรและฐานชุมชนที่เข้มแข็ง
- ๒. ยุทธศาสตร์การพัฒนาขององค์การบริหารส่วนตำบลภูมิที่ ๒ การพัฒนาเศรษฐกิจ และการท่องเที่ยวจากฐานการเกษตรและฐานชุมชนที่เข้มแข็ง

๒.๒ แผนงานอุตสาหกรรมและการโยธา

ที่	โครงการ/กิจกรรม	วัตถุประสงค์	เป้าหมาย (ผลผลิตของโครงการ)	งบประมาณ				ตัวชี้วัด (KPI)	ผลที่คาดว่าจะได้รับ	หน่วยงาน ที่รับผิดชอบ
				๒๕๖๑	๒๕๖๒	๒๕๖๓	๒๕๖๔			
๒๙	โครงการปรับปรุงถนนลูกรัง หมู่ที่ ๑ ตำบลภูมิ จากบริเวณ นายเฉลียว คงชะชาติ ถึง บริเวณนายแยก กองตัน	เพื่อปรับปรุงถนนลูกรัง	ลงลูกรัง ขนาดกว้าง ๓.๐ เมตร ยาว ๓,๑๖๐.๐๐ เมตร หนาเฉลี่ย ๐.๑๐ เมตร หรือไม่น้อยกว่า ๙๔๘.๐๐ เมตร (ตามแบบที่อบต.กำหนด)	-	๒๖๘,๐๐๐ อปท	-	-	ประชาชนร้อยละ ๘๐ ของ หมู่ที่ ๑ บ้านได้ ใช้ประโยชน์	ประชาชนได้รับ การบริการสาธารณสุข ที่มีคุณภาพ	กองช่าง
๓๐	โครงการปรับปรุงถนนลูกรัง หมู่ที่ ๑ ตำบลภูมิ จากบริเวณ นามางทุเรียน เต็มทอง ถึง บริเวณนายสังเวียน เรืองพิศาล	เพื่อปรับปรุงถนนลูกรัง	ลงลูกรังขนาดกว้าง ๓.๐๐ เมตร ยาว ๒,๐๐๐.๐๐ เมตร หนาเฉลี่ย ๐.๑๐ เมตร หรือมีปริมาตรลูกรังไม่น้อยกว่า ๖๐๐.๐๐ ลูกบาศก์เมตร (ตามแบบที่อบต.กำหนด)	-	๑๗๐,๐๐๐ อปท	-	-	ประชาชนร้อยละ ๘๐ ของ หมู่ที่ ๑ บ้านได้ ใช้ประโยชน์	ประชาชนได้รับ การบริการสาธารณสุข ที่มีคุณภาพ	กองช่าง

รายละเอียดโครงการพัฒนา

แผนพัฒนาท้องถิ่น (พ.ศ.๒๕๖๑-๒๕๖๕)

องค์การบริหารส่วนตำบลภูมิ อำเภอบางมูลนาก จังหวัดพิจิตร

- ก. ยุทธศาสตร์จังหวัดที่ ๒ การพัฒนาเศรษฐกิจจากฐานราก การเกษตร และฐานชุมชนที่เข้มแข็ง
- ข. ยุทธศาสตร์การพัฒนาของ อปท. ในเขตจังหวัดพิจิตรที่ ๒ การพัฒนาเศรษฐกิจ และการท่องเที่ยวจากฐานเกษตรและฐานชุมชนที่เข้มแข็ง
- ๒. ยุทธศาสตร์การพัฒนาขององค์การบริหารส่วนตำบลภูมิที่ ๒ การพัฒนาเศรษฐกิจ และการท่องเที่ยวจากฐานเกษตรและฐานชุมชนที่เข้มแข็ง
- ๒.๒ แผนงานอุตสาหกรรมและการโยธา

ที่	โครงการ/กิจกรรม	วัตถุประสงค์	เป้าหมาย (ผลผลิตของโครงการ)	งบประมาณ				ตัวชี้วัด (KPI)	ผลที่คาดว่าจะได้รับ	หน่วยงาน รับผิดชอบ
				๒๕๖๑	๒๕๖๒	๒๕๖๓	๒๕๖๔			
๓๑	โครงการปรับปรุงถนนลูกรัง หมู่ที่ ๑ ตำบลภูมิ จากบริเวณบ้านนายนายรณ์ ตาจันทร์ ถึงบริเวณนายอำเภอดำเนิน	เพื่อปรับปรุงถนนลูกรัง	ลดลูกรัง ขนาดกว้าง ๓.๐ เมตร ยาว ๒,๑๐๐.๐๐ เมตร หนาเฉลี่ย ๐.๑๐ เมตร หรือไม่น้อยกว่า ๖๓๐.๐๐ เมตร (ตามแบบที่อบต.กำหนด)	-	๑๗๘,๐๐๐ อปท	-	-	ประชาชนร้อยละ ๘๐ ของ หมู่ที่บ้านได้ ใช้ประโยชน์	ประชาชนไม่ได้รับ การบริการสาธารณะที่มีคุณภาพ	กองช่าง
๓๒	โครงการปรับปรุงถนนลูกรัง หมู่ที่ ๑ ตำบลภูมิ จากบริเวณ นายสุเทพ ผู้สวรรค์ ถึง บริเวณนายระเบียบ นาคทรัพย์	เพื่อปรับปรุงถนนลูกรัง	ลดลูกรังขนาดกว้าง ๓.๐๐ เมตร ยาว ๑,๑๐๐.๐๐ เมตร หนาเฉลี่ย ๐.๑๐ เมตร หรือมีปริมาตรลูกรังไม่น้อยกว่า ๓๓๐.๐๐ ลูกบาศก์เมตร (ตามแบบที่อบต.กำหนด)	-	๙๓,๐๐๐ อปท	-	-	ประชาชนร้อยละ ๘๐ ของ หมู่ที่บ้านได้ ใช้ประโยชน์	ประชาชนไม่ได้รับ การบริการสาธารณะที่มีคุณภาพ	กองช่าง

รายละเอียดโครงการพัฒนา

แผนพัฒนาท้องถิ่น (พ.ศ.๒๕๖๑-๒๕๖๕)

องค์การบริหารส่วนตำบลคูมี อำเภอบางมูลนาก จังหวัดพิจิตร

- ก. ยุทธศาสตร์จังหวัดที่ ๒ การพัฒนาเศรษฐกิจฐานรากการเกษตร และฐานชุมชนที่เข้มแข็ง
- ข. ยุทธศาสตร์การพัฒนาของ อปท. ในเขตจังหวัดพิจิตรที่ ๒ การพัฒนาเศรษฐกิจ และการท่องเที่ยวจากฐานชุมชนที่เข้มแข็ง
- ๒. ยุทธศาสตร์การพัฒนาขององค์การบริหารส่วนตำบลคูมีที่ ๒ การพัฒนาเศรษฐกิจ และการท่องเที่ยวจากฐานชุมชนที่เข้มแข็ง

๒.๒ แผนงานอุตสาหกรรมและการโยธา

ที่	โครงการ/กิจกรรม	วัตถุประสงค์	เป้าหมาย (ผลผลิตของโครงการ)	งบประมาณ				ตัวชี้วัด (KPI)	ผลที่คาดว่าจะได้รับ	หน่วยงาน ที่รับผิดชอบ
				๒๕๖๑	๒๕๖๒	๒๕๖๓	๒๕๖๔			
๓๓	โครงการปรับปรุงถนนคูกรัง หมู่ที่ ๑ ตำบลคูมี จากบริเวณ ท่อลอดเหลี่ยม คสล. ถึง บริเวณบ้านนางบุญเจ็ดพรหมเงิน	เพื่อปรับปรุงถนน คูกรัง	เป่าทราย ขนาดกว้าง ๓.๐๐ เมตร ยาว ๒๒๐.๐๐ เมตร หนาเฉลี่ย ๐.๑๐ เมตร หรือไม่น้อยกว่า ๖๖.๐๐ เมตร (ตามแบบที่อบต.กำหนด)	-	๑๘,๐๐๐ อปท	-	-	ประชาชนร้อยละ ๘๐ ของ หมู่บ้านได้ ใช้ประโยชน์	ประชาชนได้รับ การบริการสาธารณะที่มีคุณภาพ	กองช่าง
๓๔	โครงการปรับปรุงถนนคูกรัง หมู่ที่ ๕ - ๑ ตำบลคูมี จากบริเวณนายชาติ สอนเฒ ถึง ถนนสายบางลำภู ดงเย็น (บริเวณนายนายสุทิน เพชรพุ่ม)	เพื่อปรับปรุงถนน คูกรัง	ลงคูกรังขนาดกว้าง ๓.๐๐ เมตร ยาว ๓,๐๐๐.๐๐ เมตร หนาเฉลี่ย ๐.๑๐ เมตร หรือมีปริมาณวัสดุสูงกว่า ๙๐๐.๐๐ ลูกบาศก์เมตร (ตามแบบที่อบต.กำหนด)	-	๒๕๕,๐๐๐ อปท	-	-	ประชาชนร้อยละ ๘๐ ของ หมู่บ้านได้ ใช้ประโยชน์	ประชาชนได้รับ การบริการสาธารณะที่มีคุณภาพ	กองช่าง

รายละเอียดโครงการพัฒนา

แผนพัฒนาท้องถิ่น (พ.ศ.๒๕๖๑-๒๕๖๕)

องค์การบริหารส่วนตำบลคูมี อำเภอบางมูลนาก จังหวัดพิจิตร

- ก. ยุทธศาสตร์จังหวัดที่ ๒ การพัฒนาเศรษฐกิจการเกษตร และฐานชุมชนที่เข้มแข็ง
- ข. ยุทธศาสตร์การพัฒนาของ อปท. ในเขตจังหวัดพิจิตรที่ ๒ การพัฒนาเศรษฐกิจ และการท่องเที่ยวจากฐานเกษตรและฐานชุมชนที่เข้มแข็ง
- ๒. ยุทธศาสตร์การพัฒนาขององค์การบริหารส่วนตำบลคูมีที่ ๒ การพัฒนาเศรษฐกิจ และการท่องเที่ยวจากฐานการเกษตรและฐานชุมชนที่เข้มแข็ง

๒.๒ แผนงานอุตสาหกรรมและการโยธา

ที่	โครงการ/กิจกรรม	วัตถุประสงค์	เป้าหมาย (ผลผลิตของโครงการ)	งบประมาณ					ตัวชี้วัด (KPI)	ผลที่คาดว่าจะได้รับ	หน่วยงาน รับผิดชอบ
				๒๕๖๑	๒๕๖๒	๒๕๖๓	๒๕๖๔	๒๕๖๕			
๓๕	โครงการปรับปรุงถนนลูกรัง หมู่ที่ ๑ ตำบลคูมี จากถนนสายทางหลวงแผ่นดิน ๑๐๖๙ ถึง บริเวณมามายบุญมี จันทร์ชำ	เพื่อปรับปรุงถนนลูกรัง	ลูกรังขนาดกว้าง ๓.๐๐ เมตร ยาว ๘๕๐.๐๐ เมตร หนาเฉลี่ย ๐.๑๐ เมตร หรือไม่น้อยกว่า ๒๕.๕๐๐ เมตร (ตามแบบที่อบต.กำหนด)	-	๗๒,๐๐๐ อปท	-	-	-	ประชาชนร้อยละ ๘๐ของหมู่บ้านได้ใช้ประโยชน์	ประชาชนได้รับการบริการสาธารณะที่มีคุณภาพ	กองช่าง
๓๖	โครงการปรับปรุงถนนลูกรัง หมู่ที่ ๑ ตำบลคูมี จากถนนสายบางลำภู - ดงเย็น ถึง บริเวณมามายเปลี่ยน รุ่งแสง	เพื่อปรับปรุงถนนลูกรัง	ลูกรังขนาดกว้าง ๓.๐๐ เมตร ยาว ๔๐๐.๐๐ เมตร หนาเฉลี่ย ๐.๑๐ เมตร หรือมีปริมาตรลูกรังไม่น้อยกว่า ๓๔๕.๐๐ ลูกบาศก์เมตร (ตามแบบที่อบต.กำหนด)	-	๒๕,๐๐๐ อปท	-	-	-	ประชาชนร้อยละ ๘๐ของหมู่บ้านได้ใช้ประโยชน์	ประชาชนได้รับการบริการสาธารณะที่มีคุณภาพ	กองช่าง

รายละเอียดโครงการพัฒนา

แผนพัฒนาท้องถิ่น (พ.ศ.๒๕๖๑-๒๕๖๕)

องค์การบริหารส่วนตำบลคูมิ อำเภอบางมูลนาก จังหวัดพิจิตร

- ก. ยุทธศาสตร์จังหวัดที่ ๒ การพัฒนาเศรษฐกิจฐานรากการเกษตร และฐานชุมชนที่เข้มแข็ง
- ข. ยุทธศาสตร์การพัฒนาของ อปท. ในเขตจังหวัดพิจิตรที่ ๒ การพัฒนาเศรษฐกิจ และการท่องเที่ยวจากฐานการเกษตรและฐานชุมชนที่เข้มแข็ง
- ๒. ยุทธศาสตร์การพัฒนาขององค์การบริหารส่วนตำบลคูมิที่ ๒ การพัฒนาเศรษฐกิจ และการท่องเที่ยวจากฐานการเกษตรและฐานชุมชนที่เข้มแข็ง

๒.๒ แผนงานอุตสาหกรรมและการโยธา

ที่	โครงการ/กิจกรรม	วัตถุประสงค์	เป้าหมาย (ผลผลิตของโครงการ)	งบประมาณ					ตัวชี้วัด (KPI)	ผลที่คาดว่าจะได้รับ	หน่วยงาน ที่รับผิดชอบ
				๒๕๖๑	๒๕๖๒	๒๕๖๓	๒๕๖๔	๒๕๖๕			
๓๗	โครงการปรับปรุงถนนคูกริ่ง หมู่ที่ ๑ - ๒ ตำบลคูมิ จากบริเวณนายเกษียติที่อง โหมตซัง ถึง บริเวณนา นางนกแก้ว จิ๋ว	เพื่อปรับปรุงถนนคูกริ่ง	ลงคูกริ่ง ขนาดกว้าง ๓.๐๐ เมตร ยาว ๓.๑๔๐.๐๐ เมตร หนาเฉลี่ย ๐.๑๐ เมตร หรือไม่น้อยกว่า ๙๔๒.๐๐ เมตร (ตามแบบที่อบต.กำหนด)	-	๑๗๘,๐๐๐ อปท	-	-	-	ประชาชนร้อยละ ๘๐ ของ หมู่ที่ ๑-๒ ได้ ใช้ประโยชน์	ประชาชนได้รับการบริการสาธารณะที่มีคุณภาพ	กองช่าง
๓๘	โครงการปรับปรุงถนนคูกริ่ง หมู่ที่ ๒ - ๑ ตำบลคูมิ จากบริเวณนายบุญช่วย แก่นแก้ว ถึง บริเวณนายบุญช่วย นุ่มยิ้ม	เพื่อปรับปรุงถนนคูกริ่ง	ลงคูกริ่งขนาดกว้าง ๓.๐๐ เมตร ยาว ๑,๖๐๐.๐๐ เมตร หนาเฉลี่ย ๐.๑๐ เมตร หรือมีปริมาณตุกริ่งไม่น้อยกว่า ๒๓๐.๐๐ ตุกริ่งเมตร (ตามแบบที่อบต.กำหนด)	-	๑๓๖,๐๐๐ อปท	-	-	ประชาชนร้อยละ ๘๐ ของ หมู่ที่ ๑-๒ ได้ ใช้ประโยชน์	ประชาชนได้รับการบริการสาธารณะที่มีคุณภาพ	กองช่าง	

รายละเอียดโครงการพัฒนา

แผนพัฒนาท้องถิ่น (พ.ศ.๒๕๖๑-๒๕๖๕)

องค์การบริหารส่วนตำบลภูมิ อำเภอบางมูลนาก จังหวัดพิจิตร

- ก. ยุทธศาสตร์จังหวัดที่ ๒ การพัฒนาเศรษฐกิจฐานรากการเกษตร และฐานชุมชนที่เข้มแข็ง
 - ข. ยุทธศาสตร์การพัฒนาของ อปท. ในเขตจังหวัดจันทบุรี ๒ การพัฒนาเศรษฐกิจ และการท่องเที่ยวจากฐานเกษตรและฐานชุมชนที่เข้มแข็ง
 - ๒. ยุทธศาสตร์การพัฒนาขององค์การบริหารส่วนตำบลภูมิที่ ๒ การพัฒนาเศรษฐกิจ และการท่องเที่ยวจากฐานการเกษตรและฐานชุมชนที่เข้มแข็ง
- ๒.๒ แผนงานอุตสาหกรรมและการโยธา

ที่	โครงการ/กิจกรรม	วัตถุประสงค์	เป้าหมาย (ผลผลิตของโครงการ)	งบประมาณ				ตัวชี้วัด (KPI)	ผลที่คาดว่าจะ จะได้รับ	หน่วยงาน ที่รับผิดชอบ
				๒๕๖๑	๒๕๖๒	๒๕๖๓	๒๕๖๔			
๓๙	โครงการปรับปรุงถนนลูกรัง หมู่ที่ ๒ ตำบลภูมิ จากบริเวณ นางนางสาวสำเนียง กลางสอน ถึง บริเวณนาขมิ้นช แพรศรีทอง	เพื่อปรับปรุงถนน ลูกรัง	ลงลูกรัง ขนาดกว้าง ๓.๐ เมตร ยาว ๕๕๐.๐๐ เมตร หนาเฉลี่ย ๐.๑๐ เมตร หรือไม่น้อยกว่า ๑๓๕.๐๐ เมตร (ตามแบบที่อบต.กำหนด)	-	๓๘,๐๐๐ อปท	-	-	ประชาชนร้อยละ ๘๐ ของ หมู่ที่ ๒ ได้ ใช้ประโยชน์	ประชาชนไม่ได้รับ การบริการสาธารณสุข และมีคุณภาพ	กองช่าง
๔๐	โครงการปรับปรุงถนนลูกรัง หมู่ที่ ๓ ตำบลภูมิ จากบริเวณ บ้านนายพิช จิ๋ว ถึง บริเวณนา นางนกพร สีนสุชาติ	เพื่อปรับปรุงถนน ลูกรัง	ลงลูกรังขนาดกว้าง ๓.๐๐ เมตร ยาว ๖๕๐.๐๐ เมตร หนาเฉลี่ย ๐.๑๐ เมตร หรือมีปริมาณลูกรังไม่น้อยกว่า ๑๙๕.๐๐ ลูกบาศก์เมตร (ตามแบบที่อบต.กำหนด)	-	๕๕,๐๐๐ อปท	-	-	ประชาชนร้อยละ ๘๐ ของ หมู่ที่ ๒ ได้ ใช้ประโยชน์	ประชาชนไม่ได้รับ การบริการสาธารณสุข และมีคุณภาพ	กองช่าง

รายละเอียดโครงการพัฒนา

ผ.๐๒

แผนพัฒนาท้องถิ่น (พ.ศ.๒๕๖๑-๒๕๖๕)

องค์การบริหารส่วนตำบลภูมิ อำเภอบางมูลนาก จังหวัดพิจิตร

- ก. ยุทธศาสตร์จังหวัดที่ ๒ การพัฒนาเศรษฐกิจจากฐานรากการเกษตร และฐานชุมชนที่เข้มแข็ง
- ข. ยุทธศาสตร์การพัฒนาของ อปท. ในเขตจังหวัดพิจิตรที่ ๒ การพัฒนาเศรษฐกิจ และการท่องเที่ยวจากฐานเกษตรและฐานชุมชนที่เข้มแข็ง
- ๒. ยุทธศาสตร์การพัฒนาขององค์การบริหารส่วนตำบลภูมิที่ ๒ การพัฒนาเศรษฐกิจ และการท่องเที่ยวจากฐานการเกษตรและฐานชุมชนที่เข้มแข็ง

๒.๒ แผนงานอุตสาหกรรมและการโยธา

ที่	โครงการ/กิจกรรม	วัตถุประสงค์	เป้าหมาย (ผลผลิตของโครงการ)	งบประมาณ				ตัวชี้วัด (KPI)	ผลที่คาดว่าจะได้รับ	หน่วยงาน ที่รับผิดชอบ
				๒๕๖๑	๒๕๖๒	๒๕๖๓	๒๕๖๔			
๕๑	โครงการปรับปรุงถนนลูกรัง หมู่ที่ ๓ ตำบลภูมิ จากบริเวณนาบสุขชาติ คุยเยี่ยม ถึงบริเวณบ้านนางจ่างนงค์กลางถนน	เพื่อปรับปรุงถนนลูกรัง	ลงลูกรังขนาดกว้าง ๓.๐๐ เมตร ยาว ๖๒๐.๐๐ เมตร หนาเฉลี่ย ๐.๑๐ เมตร หรือมีปริมาตรลูกรังไม่น้อยกว่า ๑๘๖.๐๐ ลูกบาศก์เมตร (ตามแบบที่ออกแบบกำหนด)	-	๕๒,๐๐๐ อปท	-	-	ประชาชนร้อยละ ๘๐ ของหมู่บ้านได้ใช้ประโยชน์	ประชาชนได้รับ การบริการสาธารณสุขที่มีคุณภาพ	กองช่าง
๕๒	โครงการปรับปรุงถนนลูกรัง หมู่ที่ ๔ ตำบลภูมิ - หมู่ที่ ๑ ตำบลห้วยเขน จากบริเวณนางประจวบ นากอก ถึงบริเวณนายภูติษฐ์ กุศลพันธ์	เพื่อปรับปรุงถนนลูกรัง	ลงลูกรัง ขนาดกว้าง ๓.๐๐ เมตร ยาว ๒,๐๐๐.๐๐ เมตร หนาเฉลี่ย ๐.๑๐ เมตร หรือไม่น้อยกว่า ๖๐๐.๐๐ เมตร (ตามแบบที่ออกแบบกำหนด)	-	๑๗๐,๐๐๐ อปท	-	-	ประชาชนร้อยละ ๘๐ ของหมู่บ้านได้ใช้ประโยชน์	ประชาชนได้รับ การบริการสาธารณสุขที่มีคุณภาพ	กองช่าง

รายละเอียดโครงการพัฒนา

แผนพัฒนาท้องถิ่น (พ.ศ.๒๕๖๑-๒๕๖๕)

องค์การบริหารส่วนตำบลคูมี อำเภอบางมูลนาก จังหวัดพิจิตร

- ก. ยุทธศาสตร์จังหวัดที่ ๒ การพัฒนาเศรษฐกิจฐานรากการเกษตร และฐานชุมชนที่เข้มแข็ง
- ข. ยุทธศาสตร์การพัฒนาของ อปท. ในเขตจังหวัดจันทบุรีที่ ๒ การพัฒนาเศรษฐกิจ และการท่องเที่ยวจากฐานการเกษตรและฐานชุมชนที่เข้มแข็ง
- ๒. ยุทธศาสตร์การพัฒนาขององค์การบริหารส่วนตำบลคูมีที่ ๒ การพัฒนาเศรษฐกิจ และการท่องเที่ยวจากฐานการเกษตรและฐานชุมชนที่เข้มแข็ง
- ๒.๒ แผนงานอุตสาหกรรมและการโยธา

ที่	โครงการ/กิจกรรม	วัตถุประสงค์	เป้าหมาย (ผลผลิตของโครงการ)	งบประมาณ				ตัวชี้วัด (KPI)	ผลที่คาดว่าจะได้รับ	หน่วยงาน ที่รับผิดชอบ
				๒๕๖๑	๒๕๖๒	๒๕๖๓	๒๕๖๔			
๔๓	โครงการปรับปรุงถนนคูกรัง หมู่ที่ ๔ ตำบลคูมี จากบริเวณ นานางเขมใจ กลางคอน ถึงบริเวณนางบุญตา เพลา	เพื่อปรับปรุงถนน คูกรัง	ลดคูกรัง ขนาดกว้าง ๓.๐๐ เมตร ยาว ๑,๒๐๐.๐๐ เมตร หนาเฉลี่ย ๐.๑๐ เมตร หรือไม่น้อยกว่า ๓๖๐.๐๐ เมตร (ตามแบบที่อบต.กำหนด)	-	๑๐๒,๐๐๐ อปท	-	๒๕๖๔	ประชาชนร้อยละ ๘๐ ของ หมู่ที่บ้านได้ ใช้งบประมาณ	ประชาชนไม่ได้รับ การบริการสาธารณสุขที่มีคุณภาพ	กองช่าง
๔๔	โครงการปรับปรุงถนนคูกรัง หมู่ที่ ๕ ตำบลคูมี จากบริเวณ นานายบรรพการ สุขเอม ถึง บริเวณนายสุวรรณ แสงทรัพย์	เพื่อปรับปรุงถนน คูกรัง	ลดคูกรังขนาดกว้าง ๓.๐๐ เมตร ยาว ๑,๑๐๐.๐๐ เมตร หนาเฉลี่ย ๐.๑๐ เมตร หรือมีปริมาตรคูกรังไม่น้อยกว่า ๓๓๐.๐๐ ลูกบาศก์เมตร (ตามแบบที่อบต.กำหนด)	-	๙๓,๐๐๐ อปท	-	๒๕๖๕	ประชาชนร้อยละ ๘๐ ของ หมู่ที่บ้านได้ ใช้งบประมาณ	ประชาชนไม่ได้รับ การบริการสาธารณสุขที่มีคุณภาพ	กองช่าง

รายละเอียดโครงการพัฒนา

แผนพัฒนาท้องถิ่น (พ.ศ.๒๕๖๑-๒๕๖๕)

องค์การบริหารส่วนตำบลภูมิ อำเภอบางมูลนาก จังหวัดพิจิตร

- ก. ยุทธศาสตร์จังหวัดที่ ๒ การพัฒนาเศรษฐกิจฐานรากการเกษตร และฐานชุมชนที่เข้มแข็ง
 - ข. ยุทธศาสตร์การพัฒนาของ อปท. ในเขตจังหวัดพิจิตรที่ ๒ การพัฒนาเศรษฐกิจ และการท่องเที่ยวจากฐานการเกษตรและฐานชุมชนที่เข้มแข็ง
 - ๒. ยุทธศาสตร์การพัฒนาขององค์การบริหารส่วนตำบลภูมิที่ ๒ การพัฒนาเศรษฐกิจ และการท่องเที่ยวจากฐานการเกษตรและฐานชุมชนที่เข้มแข็ง
- ๒.๒ แผนงานอุตสาหกรรมและการโยธา

ที่	โครงการ/กิจกรรม	วัตถุประสงค์	เป้าหมาย (ผลผลิตของโครงการ)	งบประมาณ				ตัวชี้วัด (KPI)	ผลที่คาดว่าจะได้รับ	หน่วยงาน ที่รับผิดชอบ
				๒๕๖๑	๒๕๖๒	๒๕๖๓	๒๕๖๔			
๔๕	โครงการปรับปรุงถนนลูกรัง หมู่ที่ ๔ ตำบลห้วยเขน จากบริเวณบางบุญเทียบ อังเขม ถึง บริเวณนายนายประธีป คุ่มเดือน	เพื่อปรับปรุงถนนลูกรัง	ลงลูกรัง ขนาดกว้าง ๓.๐๐ เมตร ยาว ๑,๓๕๐.๐๐ เมตร หนาเฉลี่ย ๐.๑๐ เมตร หรือไม่น้อยกว่า ๕๐๕.๐๐ เมตร (ตามแบบที่อบต.กำหนด)	-	๑๑๕,๐๐๐ บาท	-	-	ประชาชนร้อยละ ๘๐ ของ หมู่ที่ ๔ บ้านได้ ใช้ประโยชน์	ประชาชนได้รับการบริการที่มีคุณภาพ	กองช่าง
๔๖	โครงการปรับปรุงถนนลูกรัง หมู่ที่ ๕ ตำบลห้วยเขน - หมู่ที่ ๔ ตำบลภูมิจากบริเวณ ไตรกระถิน) ถึงบริเวณนายนายไพบูลย์ ม่วงพรม	เพื่อปรับปรุงถนนลูกรัง	ลงลูกรังขนาดกว้าง ๓.๐๐ เมตร ยาว ๒,๗๕๐.๐๐ เมตร หนาเฉลี่ย ๐.๑ เมตร หรือมีปริมาตรลูกรังไม่น้อยกว่า ๘๒๕.๐๐ ลูกบาศก์เมตร (ตามแบบที่อบต.กำหนด)	-	๒๓๓,๐๐๐ บาท	-	-	ประชาชนร้อยละ ๘๐ ของ หมู่ที่ ๔ บ้านได้ ใช้ประโยชน์	ประชาชนได้รับการบริการที่มีคุณภาพ	กองช่าง

รายละเอียดโครงการพัฒนา

แผนพัฒนาท้องถิ่น (พ.ศ.๒๕๖๑-๒๕๖๕)

องค์การบริหารส่วนตำบลภูมิ อำเภอบางมูลนาก จังหวัดพิจิตร

- ก. ยุทธศาสตร์จังหวัดที่ ๒ การพัฒนาเศรษฐกิจฐานรากและการเกษตร และฐานชุมชนที่เข้มแข็ง
- ข. ยุทธศาสตร์การพัฒนาของ อบต. ในเขตจังหวัดพิจิตรที่ ๒ การพัฒนาเศรษฐกิจ และการท่องเที่ยวจากฐานชุมชนและฐานชุมชนที่เข้มแข็ง
- ๒. ยุทธศาสตร์การพัฒนาขององค์การบริหารส่วนตำบลภูมิที่ ๒ การพัฒนาเศรษฐกิจ และการท่องเที่ยวจากฐานเกษตรและฐานชุมชนที่เข้มแข็ง
- ๒.๒ แผนงานอุตสาหกรรมและการโยธา

ที่	โครงการ/กิจกรรม	วัตถุประสงค์	เป้าหมาย (ผลผลิตของโครงการ)	งบประมาณ				ตัวชี้วัด (KPI)	ผลที่คาดว่าจะ จะได้รับ	หน่วยงาน ที่รับผิดชอบ
				๒๕๖๑	๒๕๖๒	๒๕๖๓	๒๕๖๔			
๔๗	โครงการปรับปรุงถนนลูกรัง หมู่ที่ ๕ ตำบลห้วยเขน - หมู่ที่ ๔ ตำบลภูมิ จากบริเวณ นางงสรีด นิดชาว ถึง บริเวณนายประมณฑ์ มาขึ้น	เพื่อปรับปรุงถนนลูกรัง	ลงลูกรัง ขนาดกว้าง ๓.๐๐ เมตร ยาว ๕๐๐.๐๐ เมตร หนาเฉลี่ย ๐.๑๐ เมตร หรือไม่น้อยกว่า ๑๕๐.๐๐ เมตร (ตามแบบที่อบต.กำหนด)	-	๔๒,๐๐๐ อปท	-	๒๕๖๔	ประชาชนร้อยละ ๘๐ ของ หมู่ที่ ๕ สามารถใช้ประโยชน์	ประชาชนได้รับ การบริการสาธารณะที่มีคุณภาพ	กองช่าง
๔๘	โครงการปรับปรุงถนนลูกรัง หมู่ที่ ๕ ตำบลห้วยเขน จากบริเวณหอคอดเหล็กคสล. (น่านายทองแดง ควรคำนวณ) ถึง บริเวณ นายสำเร็จ นนทรี	เพื่อปรับปรุงถนนลูกรัง	ลงลูกรังขนาดกว้าง ๓.๐๐ เมตร ยาว ๕๐๐.๐๐ เมตร หนาเฉลี่ย ๐.๑๐ เมตร หรือมีปริมาตรลูกรังไม่น้อยกว่า ๙๐.๐๐ ลูกบาศก์เมตร (ตามแบบที่อบต.กำหนด)	-	๒๕,๐๐๐ อปท	-	๒๕๖๔	ประชาชนร้อยละ ๘๐ ของ หมู่ที่ ๕ สามารถใช้ประโยชน์	ประชาชนได้รับ การบริการสาธารณะที่มีคุณภาพ	กองช่าง

รายละเอียดโครงการพัฒนา

แผนพัฒนาท้องถิ่น (พ.ศ.๒๕๖๑-๒๕๖๕)

องค์การบริหารส่วนตำบลภูมิ อำเภอบางมูลนาก จังหวัดพิจิตร

- ก. ยุทธศาสตร์จังหวัดที่ ๒ การพัฒนาเศรษฐกิจฐานรากการเกษตร และฐานชุมชนที่เข้มแข็ง
- ข. ยุทธศาสตร์การพัฒนาของ อบต. ในเขตจังหวัดพิจิตรที่ ๒ การพัฒนาเศรษฐกิจ และการท่องเที่ยวจากฐานการเกษตรและฐานชุมชนที่เข้มแข็ง
- ๒. ยุทธศาสตร์การพัฒนาขององค์การบริหารส่วนตำบลภูมิที่ ๒ การพัฒนาเศรษฐกิจ และการท่องเที่ยวจากฐานการเกษตรและฐานชุมชนที่เข้มแข็ง

๒.๒ แผนงานอุตสาหกรรมและการโยธา

ที่	โครงการ/กิจกรรม	วัตถุประสงค์	เป้าหมาย (ผลผลิตของโครงการ)	งบประมาณ					ตัวชี้วัด (KPI)	ผลที่คาดว่าจะได้รับ	หน่วยงาน ที่มีขีดขอบ
				๒๕๖๑	๒๕๖๒	๒๕๖๓	๒๕๖๔	๒๕๖๕			
๔๙	ค่าเงินทดแทนค่าจ้างก่อสร้างตามสัญญาแบบปรับราคาได้ (ค่าK)	เพื่อจ่ายเป็นค่าเงินชดเชยค่าจ้างก่อสร้างตามสัญญาแบบปรับราคาได้	คำนวณราคาค่าจ้างที่เปลี่ยนแปลงไป(ค่าK) งานก่อสร้างตามสัญญาของอบต.ภูมิที่ดำเนินการ (จำนวนโครงการที่ก่อสร้าง)	-	๑๐๐,๐๐๐ อปท	๔๐๐,๐๐๐ อปท	๔๐๐,๐๐๐ อปท	๔๐๐,๐๐๐ อปท	จำนวนร้อยละที่มีการจ่ายค่า k	การบริหารสัญญาเป็นไปด้วยความเรียบร้อย	กองช่าง
๕๐	ค่าออกแบบ ค่าควบคุมงาน	เพื่อเป็นค่าจ้างในการออกแบบ/ควบคุมงาน	ออกแบบการก่อสร้างต่างๆ ที่ต้องใช้วิศวกรในการออกแบบ/ควบคุมงานก่อสร้างต่างๆ	-	๑๐๐,๐๐๐ อปท	๑๐๐,๐๐๐ อปท	๑๐๐,๐๐๐ อปท	๑๐๐,๐๐๐ อปท	จำนวนแบบก่อสร้างที่ได้ดำเนินการ	งานก่อสร้างที่ได้มาตรฐาน	กองช่าง

รายละเอียดโครงการพัฒนา

แผนพัฒนาท้องถิ่น (พ.ศ.๒๕๖๑-๒๕๖๕)

องค์การบริหารส่วนตำบลคูมี อำเภอบางมูลนาก จังหวัดพิจิตร

- ก. ยุทธศาสตร์จังหวัดที่ ๒ การพัฒนาเศรษฐกิจจากฐานราก การเกษตร และฐานชุมชนที่เข้มแข็ง
- ข. ยุทธศาสตร์การพัฒนาของ อบท. ในเขตจังหวัดพิจิตรที่ ๒ การพัฒนาเศรษฐกิจ และการท่องเที่ยวจากฐานราก การเกษตรและฐานชุมชนที่เข้มแข็ง
- ๒. ยุทธศาสตร์การพัฒนาขององค์การบริหารส่วนตำบลคูมีที่ ๒ การพัฒนาเศรษฐกิจ และการท่องเที่ยวจากฐานราก การเกษตรและฐานชุมชนที่เข้มแข็ง

๒.๒ แผนงานอุตสาหกรรมและการโยธา

ที่	โครงการ/กิจกรรม	วัตถุประสงค์	เป้าหมาย (ผลผลิตของโครงการ)	งบประมาณ					ตัวชี้วัด (KPI)	ผลที่คาดว่าจะได้รับ	หน่วยงาน ที่รับผิดชอบ
				๒๕๖๑	๒๕๖๒	๒๕๖๓	๒๕๖๔	๒๕๖๕			
๕๑	โครงการปรับปรุงถนนลูกรัง หมู่ที่ ๔ ตำบลห้วยเขน จาก นานางำนันต์ เหลือหลาย: ถึงถนนลาดยางตำบลวังตะกู	เพื่อปรับปรุงถนน ลูกรัง	ลดลูกรังขนาดกว้าง ๓.๐๐ เมตร ยาว ๒๐๐.๐๐ เมตร หนาเฉลี่ย ๐.๑๐ เมตร หรือมีปริมาณตรูกรัง ไม่น้อยกว่า ๒๐.๐๐ ตูบกาศ์เมตร (รายละเอียดละเอียดตาม แบบมาตรฐานงานทาง สำหรับ อบท. แบบเลขที่ ทธ-๕-๑๐๑ และประมาณ การที่อบต.คูมี กำหนด)	-	๔๑,๐๐๐ อปท	-	-	-	ประชาชนร้อยละ ๘๐ ของ หมู่ที่ ๔ บ้านได้ ใช้ประโยชน์	ประชาชนได้รับ การบริการสา ธารณะที่มี คุณภาพ	กองช่าง

รายละเอียดโครงการพัฒนา

แผนพัฒนาท้องถิ่น (พ.ศ.๒๕๖๑-๒๕๖๕)

องค์การบริหารส่วนตำบลคูมี อำเภอบางมูลนาก จังหวัดพิจิตร

- ก. ยุทธศาสตร์จังหวัดที่ ๒ การพัฒนาเศรษฐกิจฐานรากการเกษตร และฐานชุมชนที่เข้มแข็ง
 - ข. ยุทธศาสตร์การพัฒนาของ อปท. ในเขตจังหวัดจันทบุรี และการท่องเที่ยวจากฐานเกษตรและฐานชุมชนที่เข้มแข็ง
 - ๒. ยุทธศาสตร์การพัฒนาขององค์การบริหารส่วนตำบลคูมีที่ ๒ การพัฒนาเศรษฐกิจ และการท่องเที่ยวจากฐานการเกษตรและฐานชุมชนที่เข้มแข็ง
- ๒.๒ แผนงานอุตสาหกรรมและการโยธา

ที่	โครงการ/กิจกรรม	วัตถุประสงค์	เป้าหมาย (ผลผลิตของโครงการ)	งบประมาณ				ตัวชี้วัด (KPI)	ผลที่คาดว่าจะได้รับ	หน่วยงาน รับผิดชอบ
				๒๕๖๑	๒๕๖๒	๒๕๖๓	๒๕๖๔			
๕๒	โครงการก่อสร้างห้องสูงเหล็ก ทรงแฉกแปยุ หมู่ที่ ๓ ตำบลห้วยเงิน บริเวณ อบต. ห้วยเขนเดิม	เพื่อก่อสร้างห้องสูงเหล็ก สูงเหล็กทรงแฉกแปยุ	ก่อสร้างห้องสูงเหล็ก ขนาดความ ๒๐ ลูกบาศก์เมตร สูง ๒๐.๐๐ เมตร และรั้งทรงกลมเหล็กการกรองน้ำน้อย กว่า ๗ ลูกบาศก์เมตรต่อชั่วโมงและ อุปกรณ์อื่น ๆ พร้อมป้ายโครงการ ๑ แห่ง (รายละเอียดตามแบบแปลน และประมาณการที่อนุมัติกำหนด	-	-	๓๗๘,๐๐๐ อปท	-	-	กองช่าง	
๕๓	โครงการก่อสร้างห้องสูงเหล็ก ทรงแฉกแปยุ หมู่ที่ ๕ ตำบลห้วยเงิน บริเวณบ้าน นางที่ต.นิยี่ บูลินทร์	เพื่อก่อสร้างห้องสูงเหล็ก สูงเหล็กทรงแฉกแปยุ	ก่อสร้างห้องสูงเหล็ก ขนาดความ ๒๐ ลูกบาศก์เมตร สูง ๒๐.๐๐ เมตร และรั้งทรงกลมเหล็กการกรองน้ำน้อย กว่า ๗ ลูกบาศก์เมตรต่อชั่วโมงและ อุปกรณ์อื่น ๆ พร้อมป้ายโครงการ ๑ แห่ง (รายละเอียดตามแบบแปลน และประมาณการที่อนุมัติกำหนด	-	-	๓๗๘,๐๐๐ อปท	-	-	กองช่าง	
รวม	๕๓ โครงการ	-	-	๒,๕๓๘,๐๐๐	๕,๓๘๕,๐๐๐	๓๗๘,๐๐๐	๒๕๐,๐๐๐	๖๕๐,๐๐๐	-	-